工商晚報
The Kung Sheung Evening News
中華民國郵政局登記認爲第一類新聞紙類 中華民國內政部登記證內版台誌字第零零零號
督印及承印：工商日報有限公司
香港灣仔分域街十八號
各部電話
編輯部：七三零七零六
採訪部：七二零六二七 七二三四九二
營業部 廣告部：七二九三零七 七三零七零八
社長室：七二四八五四
總編輯：七二七二式二
經理室：七二七二六一
中區辦事處：二式五四九五 二式一二三八
電報掛號二零七五五 郵箱六二六號
出紙兩張售價壹毫
新聞紙第一零五九名號

夏麗指向海南

【本報訊】颱風「夏麗」於今晨闖入本港四百哩警戒範圍內。本港天文台已於今晨五時四十分，懸掛一號風球。預料該颱風將於明晨在本港西南約三百哩掠過。

天文台報告謂：今晨八時，颱風「夏麗」集結在本港之南約三百八十哩外，向西北偏西之海南島移動，時速爲十六海浬。

據天文台預測：若該颱風仍照現時途徑移動，將於明日在本港三百哩外海面掠過。本港現時風力不會迅速加增，除非颱風「夏麗」轉向北移動。今晨八時，颱風「夏麗」集結之位置是在北緯十五點九度，東經一百一十三點五度附近，即在本港以南之三百八十哩外。該颱風於今晨七時，集結在本港之三百八十哩外，即在北緯十五點九度，東經一百一十三點七度附近，直撲海南島。

又：據路透社電報導：北平電台於今日發出颱風警告，提示華南沿岸地區居民應注意該颱風「夏麗」的現時途徑及預料今晚會吹抵海南島。北平電台並沒有採用西方命名的颱風名字，而是用號碼代替。颱風「夏麗」則名爲「颱風、第十號」。

天文台預測本港今日天氣：吹和緩東風至東南風，稍候風勢轉爲清新。初時天色晴朗，晚間有幾陣驟雨。最高溫度將升至攝氏表卅二度左右。今晨十時，天文台錄得室外氣溫爲攝氏表二十九度；溫度爲百分之八十一。

圖爲颱風「夏麗」今晨八時之動向圖。

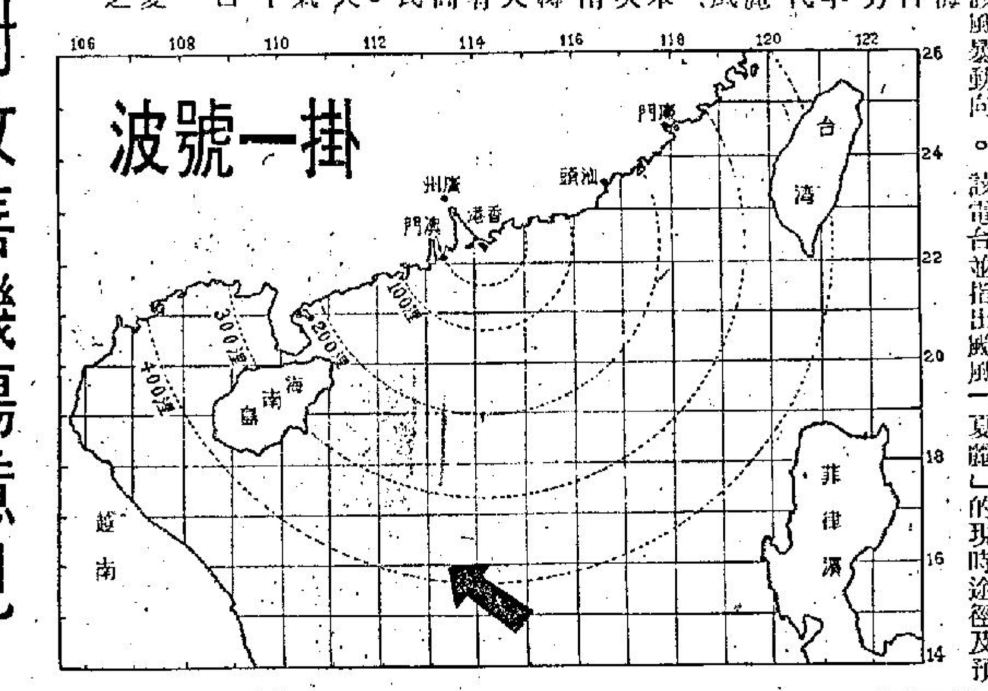

專家對改善機場意見 認爲應用電腦代人手

【本報訊】本港啓德機場如在短期內能採用新型的機場設備，將可避免嚴重的乘客與飛機擠迫問題。以上是英國海外航空公司公共關係經理杜根昨日在談話時指出。在一項報告中，杜根形容啓德機場爲工作效率最高機場之一。但他指出在十年內，啓德機場將見短缺空間與乘客嚴重擠迫情形。

目前機場需要考慮改良的是辦理乘客進出境手續，採用電腦檢查護照與文件是可減少機場職員檢查各項文件的時間。

同時他表示：機場應廣泛採用自動輸送帶運送行李以及採用機械載卸貨物設備。現時「珍寶」客機已有使用機械設備載卸貨物。很多機場現已裝置偵察器用來偵察可能携有武器的乘客。

現行使用中的護照是需要移民局人員小心查閱及用手蓋章，手續麻煩而且費時。但是若能改用電腦控制便需要得各國政府共同贊成。

旺角一段西行路 不准停車落客貨

【本報訊】交通處宣佈：由本月七日上午七時半起，現時在新填地街施行之不准停車上落客貨辦法，將擴大至包括介於新填地街與塘尾道之一段旺角道向西行車路在內。

交通處發言人稱：除有專利權之巴士外，所有汽車在上午七時卅分至九時卅分及下午五時至七時之兩段時間內，均不准停車上落客貨。屆時該處將設有交通標誌指示駕車人士。

狼狽不堪

在達拉斯看少年棒球聯賽的小女孩，在龍頭喝水時，恐怕弄濕衣服的狼狽鏡頭。（合衆社）

政府華員會爲擴大勢力 修章吸收最低級公務員

【本報訊】香港政府華人公務員協會，業已展開擴大徵求會員運動。可能使其成爲最有勢力之政府職工團體。

該會以前祗限於較高級之文員參加，但現在已修改會章，歡迎數達四萬之一級公務員。

該會預料此次擴大徵求，將使現有六千多會員增加一倍。及代表更廣泛之各級公務員。

一級公務員大部份係傳達、辦公廳侍應員、工人及苦力。此等公務員人數衆多，但過去實際上絕少表達意見。雖則其中有組成部門本身之工會，據謂對政府並無影響力。

華人公務員協會除擴大外，若干代表並將于本月底赴英，作爲其三週之研究旅行，學習英國工會運動之種種活動方式。

我橋牌名將正作衛冕戰

一九七零年的世界橋牌冠軍韋氏夫婦，是來自中華民國的。他們於本月三日在巴黎，跟來自廿一個國家的代表交手。（合衆社）

除非有証據支持 對葉錫恩提指摘 徙置處不擬調查

議員能提出有充份的証據，否則徙置事務處對葉議員所提出有關「優先同情徙置」，是否要行賄，這個疑問，將不會進行調查。」

徙置事務處長徐家祥對葉錫恩議員的疑問，作出如上的答覆。他並指出：在今年初該部門因爲此事件，曾作出全面的調查。

徐家祥表示：在該次調查中，徙置事務處的官員在處理那

發生錯誤。同時，在該次調查後，徐氏正式委任一名官員專作處理那些案件，以前的一名只是兼職而已。徐家祥又說：現時尚有二百六十宗「優先同情徙置」申請待理，他希望在本月底前能夠將他們全部徙置。

政府病理專家供述 化驗毒死馬匹五臟 女化驗師收過空心蟲惑糖

【本報訊】騎師彭利來、馬伕及無牌醫生等六名男子，被控串謀毒馬案，今晨在維多利亞地方法庭繼續聆訊。

今晨開庭後由練馬師林雲亮繼續出庭接受辯方大律師胡禮維盤問。他說：他的馬房人員在上月才獲悉其本人退休之消息，事前並未知道他的退休原因，由於年老關係，耳目不靈。在六九至七〇年馬季，他馬房之操馬工作，大部份依靠王發平。

證人又說：自其馬愛甜蜜中毒事件發生後他的馬房人員及助手王發平，包括他本人，被馬會召去調查問話。

政府病理專家張朝美繼續出庭作供說：現年五十歲，現任政府兼馬會病理專家。其實驗室除在西營盤醫院七樓，專事研究馬匹及其他獸類之死因，特別在堅里設有一小馬房可以放四匹馬的以利便化驗工作。七零年三月十日，他收到馬會助理獸醫烈文交來一些馬的「五臟」（按：此乃瑞士小姐的）已作化驗，證實其死因，該馬的五臟是馬心、馬肝、脾、腎、喉核及其他肌肉組織，他化驗結果，驗出其腎及心房，骨流大量之血。死因由於中了很深的毒素。及至六月九日，馬會獸醫湛利來電話交化驗結果報告。

另一證人政府女化驗師咸美頓小姐供說：在七零年十二月九日，她收到李洛夫帮辦交來一包東西，包內有四粒方糖，糖內中部搞空，裏面有混合物，經化驗結果，發現含有小量約是一點一五五公分之砒霜素，證人在答稱辯方大律師盤問，當時這些糖已呈成黃色。

案至本報截稿時止，仍在聆訊中。

今與資方開談判 建電廠工人代表

【本報訊】十名青衣島中華電力公司發電廠工人代表，今晨在勞工處人員安排下，在何文田勞工處繼續與資方進行談判。直至本報截稿時，會議仍在進行中。

今晨前往何文田勞工處參加會議的原共有十七位勞方代表。但由於地方所限，故只能容許十名代表出席談判。此次會談，仍由荃灣署理勞工事務主任鄧剛堅擔任從中調停。

是次勞資糾紛的起因，是由於該公司擴建十二座發電廠的七百五十名工人，因不滿資方解僱的遣散條件而與資方發生糾紛。資方願意給予工人七天之遣散費，惟工人則堅持要三個月遣散費。由於對方條件距離太遠，勞方工人曾一度於六月卅日靜坐抗議，並分別在勞工處人員安排下，與資方進行多次會談未果。

九龍塘地區 明晚停供水

【本報訊】水務局宣佈：九龍塘地區一批樓宇將於明晚十時起至翌晨上午六時止，暫停供水八小時。暫停供水原因，是方便水務局人員在畢架山水塘接駁一條大水管。受影響樓宇爲：畢架山道五號至廿一號；朗德道二十三號至三十二號；畢架山學校；和域道及包括香港上海滙豐銀行A、B、C、D座樓宇在內。

同時受影響的樓宇，包括廣播道一號政府公務員樓宇一至十座及三十號之香港廣播大廈；廣播道七十七號香港無綫電視大廈及八十一號之教育電視大廈。

卅五美國黑兵 又在機場吵鬧

【本報訊】三十五名美國黑人大兵，昨夕與其指揮官爭吵後，拒絕登機返南越。警察於接獲報告後，即派隊至啓德機場，在旁監視。此批大兵於拖延一小時後，終於登上泛美包機。但其中一名因藏有非法武器，被警方扣留。此係美國黑人大兵來港休假後拒絕返南越之第二次。上一次事件發生於五月卅一日。

小評

認識風向 及時應付

天文台在今晨，已懸出一號風球，表示颱風夏麗已吹入本港四百海里的警戒綫。我們對於風雨災害的預防，從現在開始，自然是應有的措施。但正如天文台長告訴我們，對於一號及三號風球的懸出，是毋需過份緊張的。

不少市民，對於暴風訊號的認識，多有模糊甚至錯誤的觀念，以爲號數改高，即天氣更趨惡劣，而號數改低，即天氣漸趨好轉。這種觀念，顯然是不正確的。

一號風球，是表示颱風圈進本港四百海里範圍內。三號風球，是表示風速達二十二至三十三海里的強風。至於五號風球，是表示暴風將由西北方面吹來；六號風球，是表示暴風將由西南方面吹來；七號風球，是表示暴風將由東北方面吹來；八號風球，是表示暴風將由東南方面吹來。換句話說，由五號至八號風球，並非表示風勢加強，而僅是表示風勢的方向。如果懸出九號風球，則表示暴風已加強超過時速三十四海里，情形顯然已趨嚴重，至於十號風球，表示颱風正以風速六十海里以上由任何方向吹來，這說明颱風已在正面襲擊本港，如何提高警惕，加強救助工作，以減少颱風可能造成的災害，這正是全港市民動員防風的時候了。

吧女飲烈酒 跳舞大路口 食咗安眠葯 少女暈街頭

【本報訊】一名年華雙十之青年吧女，昨晚在灣仔分域街手舞足蹈，神態有異，疑是飲醉酒所致。送院檢驗後，証明無碍，一爲警方警戒一番後離去。該吧女姓黃，二十歲，住灣仔盧押道×號。在洛克道一酒吧任職。昨晚十一時四十五分左右，黃女突手舞足蹈，沿街追人。爲附近警員發覺其神色有異，報警送往鄧肇堅醫院檢驗。據說是由於飲下過量烈酒所致。

又訊：一名妙齡少女，今早凌晨零時左右，被發現昏迷在洛克道近史釗域道處，疑是曾服下過量安眠藥所致，現經送往瑪麗醫院留醫。該名少女姓翁，二十一歲，住電器道哥頓大廈×樓E座。昨晚深夜時與男友行經洛克道近史釗域道處，突不支倒地昏迷，後爲人報警召十字車把其送往瑪麗醫院救治。

賣弄

女明星麗娜史特穿着比堅尼式泳裝，在羅馬的聖安嘉路大橋上漫步。在其背後是曾爲羅馬教皇軍隊所駐守的一座堡壘。（合衆社）

四十七男女被控聚賭

【本報訊】九龍警方人員昨晚接獲可靠線報，分別在油蔴地及旺角兩區破獲兩家涉嫌爲賭窟的架步，共拘獲四十七名男女。其中一名男子被警方以「開賭」罪名落案。其餘則被控「非法聚賭」，並定於今晨分別在南九龍裁判署及北九龍裁判署提堂。

油蔴地警署便衣幹探昨晚十時，大舉出動往白加士街六十×號地下搜查。結果在該處拘獲十五名涉嫌男子，其中一名已被落案控以「開賭」罪。其餘各人則被控「聚賭」，將於今晨在南九龍裁判署提堂。

與此同時，旺角警署探員亦在西洋菜街某號二樓破獲一家疑爲賭窟的架步，並拘獲二十六名男子及六名女子，全部以「聚賭」罪名落案。並定於今晨在北九龍裁判署提堂。

積奇史超域贏得大賽車冠軍

上：蘇格蘭的積奇・史超域駕駛其福特一級方程式跑車，在法國一級格蘭披治大賽中，越過終點贏得冠軍的鏡頭。左：蘇格蘭的積奇・史超域（右）於七月四日在法國駕駛其福特跑車贏得法國格蘭披治大賽一級大賽冠軍向羣衆揮手。在其左邊的是巴西的伊馬遜，他是駕駛蓮花七二型跑車贏得第三位置。（合衆社）

下：巴西的網球名將高芝在溫布爾頓網球賽中的擊球姿態，他最惹人注目的地方是他的怪異髮型。

市場四百五十萬股。
第一市場：道瓊斯平均指數（對上日比）二・六四二・七八（▽四・四二）。
第二市場：東京證券交易所股票價格指數（二

工商類股份中，和記優先股獲利最豐，上漲一九元，以一六二元收市，和記亦上漲一・九〇元。恰和、生力、屈臣、太古實業及港機交投暢活分別上升六・二五元，五・五〇元，三・五〇元

均益倉升四元半，青洲英坭升一・二五元，置地升九角，電車升六角，太古實業升八角，黃埔船塢升六角，牛奶升一元，和記升一元一角。

週二承着前市氣勢，再露高潮，交投總值竟達一億一千五百四十萬元，恒生香港指數報二八八

六元，以八・四五元收市，價升三角。大酒店最高見三・五元，以三・二五收市，價升二元。美麗華最高見一・二元，以一・〇九元收市，價升六角，城市酒店最高見二・五一元，以二・四八收市，價升一元。

均是升幅甚大者。至酒店類股，則首告回跌，紡織類股無大上落。

週六香港證券交易所休息，兩家交易所上午成交四千零一十五萬元，經連市瘋狂上漲之後，價位既高，已有撻家見利回吐，行情普跌，遠東指

金銀證券交易所有限公司
麗的呼聲有限公司
爲會員及客戶安裝電視播影股票市場買賣現況聯合啓事
本交易所與麗的呼聲合辦首創電視轉播系統，將本交易所之股票買賣情況，即時由市場直接播影至各會員及客戶之寫字樓或住所，使客戶一如身在市場，正確快捷瞭解股市走勢，茲訂定安裝此項電視機辦法如下：有意安裝者須向金銀證券交易所領取表格，申請安裝，即日起接受申請，第一期暫定壹佰戶爲限，先到先得。
（一）電視機由麗的電視特價供售：
十九吋 五三〇元 廿三吋 六四〇元
二十吋 五八三元 廿四吋 六七〇元
（二）每套兩機，每年收費五佰元（包括保養費在內）
地址：香港德輔道中130號大生銀行五樓電話：四五八三三三
金銀證券交易所有限公司
麗的呼聲有限公司
謹啓

麗風 最新唱片

民歌星 陳美齡 唱
LIFE麗風
版權所有・翻印必究
第一輯 團轉的人生，日落之歌 瘋靡廣大聽衆！
第二輯 甜蜜的夢 SWEET DREAMS 團團轉 TURNAROOND 勢必更爲暢銷！
麗風唱片有限公司

龍子行
香港 龍子行大厦 大道中三十九號
九龍 美麗華酒店地下 彌敦道一三四號

本報因已改用最新柯式機印刷，原有大型德國製輪轉印報機一部及附屬機器（壓版機一部，烘版機兩部，鑄版機兩部，車版機四部，刮版機兩部），均擬廉價急售，有意承購者請函本報經理部洽商。
工商日報有限公司啓

前美駐南越大使泰勒指出

越共新和平建議 是致美最後通牒

【華盛頓四日路透社電】前美國駐南越大使泰勒今日說，越共以新和平建議，確是一份致美國的最後通牒，但應予以研究越共建議，如果美軍於本年底全部撤出越南，則釋放所有美國戰俘。

泰勒在電視節目說，「這是給我們的最後通牒，即是要我們退出越南，我們是要把我們的裝備一並撤退，而且我們甚至不能討論這建議。」

美國已公開聲明，越共七點和平計劃的一部份顯然不能接納，但又說，這計劃也包括有可行的成份。

據說，美國官員正從事與北越和越共的官員秘密接觸來尋求關於越共建議的更多資料並察看建議內不能接納的成份是否可以談判。

美國官員今日對於上述的秘密接觸傳說保持緘默，聞說此項秘密接觸之進行已有數月。

【華盛頓四日合衆國際社電】泰勒將軍今日說，詹森政府「謙恭」尋求越南和談，而另一方面採用一種不停變動的戰爭政策，予人的猶疑莫決的印象和鼓勵敵人繼續作戰。

這一位於詹森總統任內出使西貢並於後來受任為高級軍事顧問的泰勒並說，以他所見，巴黎的越共代表上週提出之七點和平計劃，其中沒有新穎之處。他重申他反對國防部關於美國越戰政策的秘密文件的公佈。

泰勒是前美國參謀首長聯席會議主席，他說：他時常認為越戰的「一場精神上而不是血肉和物質」的戰爭，美國之目的是要影響河內的決策，但「我們的行動之舉棋不定，減少轟炸，改變方法，在在暗示猶預不決並鼓勵敵人。」

泰勒稱，詹森政府太過渴望舉行談判來結束戰爭，「我們卑躬屈節的求取和平，但這不是使敵人坐下來，同我們認真談判的方法。」

火車瞓低

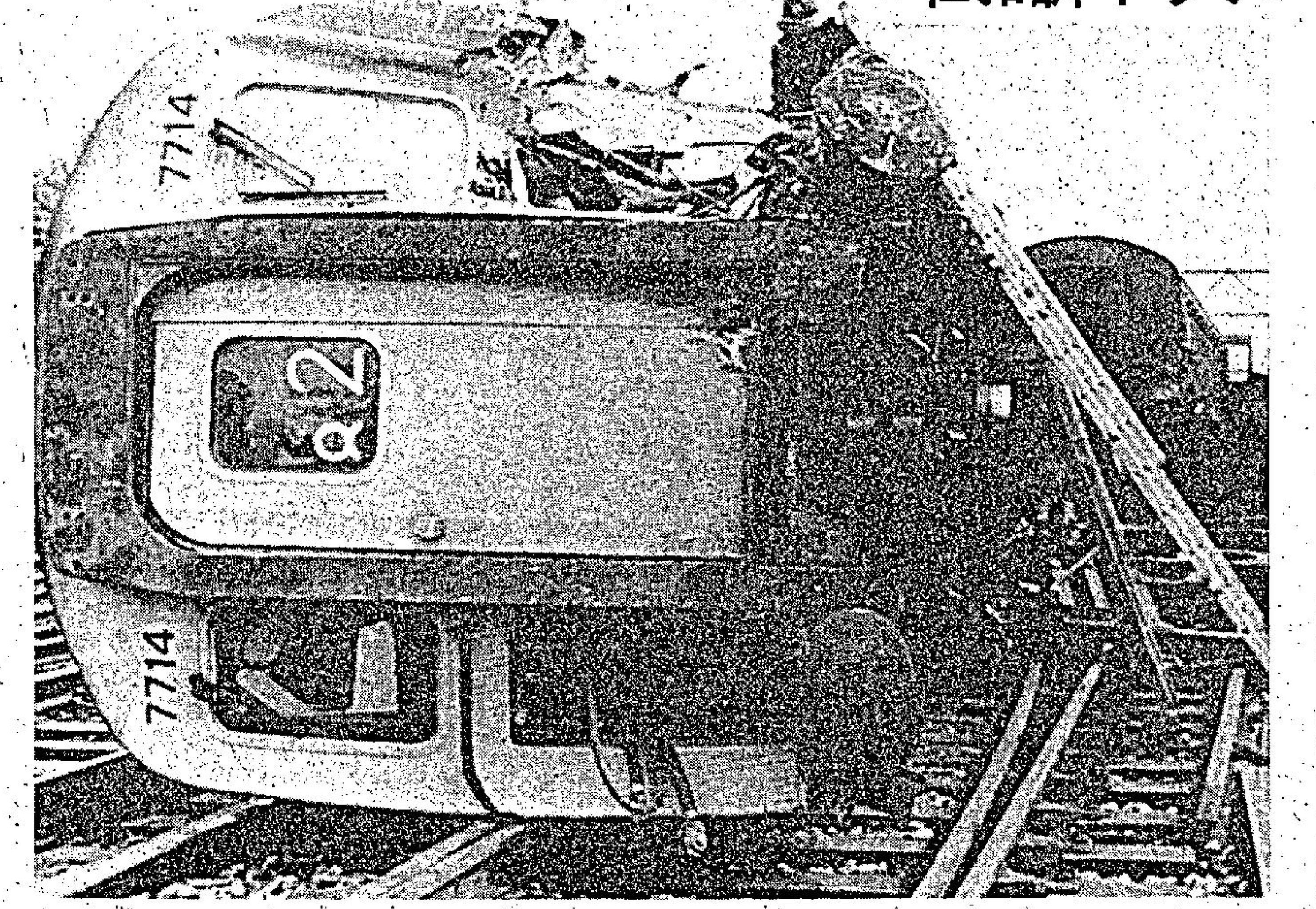

英國的修貝頓附近發生一宗撞車事件，一輛載客列車跟另一輛出軌的載貨火車相撞，使九名乘客要入院留醫。

晚唱　夏灣月

論外圍字花大檔 警官都話冚唔掂

據說，有一位高級警官談：「香港之非法賭博林立，外圍狗馬、字花大檔，多到冚唔掂，幾乎明買明賣。」

此種情形，市民皆知，派係難得由一位警官講出來而已，港九之大檔，裡面有番攤、骰寶、廿一點，主持人對客仔曰：「你地放心賭，唔使驚，我已派正片，有人照住者也。」是否如此？眞係有人照住？

據承認賭檔林立之高級警官稱：賭商僱用幾個認得每一名外籍警官之人，監視警官之行動（此種人名叫「天文台」，即係話睇風色），睇見外籍警官出動，立刻打電話告警，於是賭檔立刻冚燈撤竇，待「風暴」過後再開，所以外籍警官帶隊冚賭，往往無功而還，最架勢都係冚得一個假檔而已。照計講確係開非法賭檔之人，神通廣大，但天下間永有行唔通之路，永有不能解決之困難，先講大檔，可以先由各區民政處及街坊會聯合調查舉報，凡係冚賭，可以派黃竹坑警校之學員去冚，個個便衣出動，咁就包冇人認得矣，「天文台」都要走雞。

但係如此冚賭，未必收效，一定要實行雙管齊下，既管雞仔，又管麻鷹，冚賭檔必定大捕賭徒，捕得賭徒，不准用錢保釋，要用人事保釋，有職業者，要老闆來担保，冇職業者，則由家長或配偶保釋，並且要拍照片一份，存在檔案，下次再在冚賭時捕獲，則主控官可以話俾法官知，此乃有案底之賭徒也，法官可以加倍罰款。

賭仔去大檔，都係偷偷摸摸，有話好似去澳門上賊船咁施施然也。因賭而被拉，而要通知波士來担保，又要拍照留念，則大件事矣。因為好多波士唔喜歡職員賭錢者，打幾圈麻雀尚勉強可以，但去到大檔，則絕不高興矣，可能將爛賭職員担保出來之後，不久就炒其魷魚，以免麻煩，因為遲吓爛賭職員不難會再賭，被拉時又要佢去保担，則認眞唔爭也。賭錢而對職業發生威脅，賭仔就知所戒懼，唔敢去大檔，於是大檔冇生意，有生意亦唔夠皮費，迫住要收檔，即係唔冚佢都死。

至於外圍狗及字花檔，幾乎公開營業，尤其是新區，領正牌冇咁交關，如果要拉人，易過借火，大概警方認為拉極都唔掂，心灰意冷之餘，放軟

越共向美提出保証 撤軍釋俘同日行動

【東京五日美聯社電】越共於星期日向美國保証，如果美國定出於一九七一年內撤出南越的日期，它將釋放在越戰當中俘虜的所有美國和外國的軍人和平民。

越共臨時革命政府主席阮友壽說，美國和其盟國的軍隊之撤退與釋放戰俘兩事的行動將於同一日開始，並於同一日結束。

他於美國獨立紀念日（七月四日）寄給美國人民的一封信裡面提出這保証。該信由越共通訊社廣播，並在東京收聽的。

基辛格與阮高祺今商談越戰前途

【西貢五日路透社電】尼克遜總統安全顧問基辛格，將在今天與南越副總統阮高祺會晤，俾聆取他對戰爭前途的最近各項意見。

預料此次會談，將集中討論阮高祺副總統於上週所發表說明，他并不反對越共所提出確定美軍由越南撤退日期建議的聲明。

阮氏該項聲明，是繼南越共黨談判代表在巴黎和談所提出一項七點計劃（包括對交換美軍戰俘與美軍同時撤退的一項新建議）之後所發表的。

基辛格昨天曾在與南越總統阮文紹所舉行的機密會談中曾探詢南越政府的官方意見。他并曾會晤美國主要外交和軍事官員。

日五百激烈學生抗議派軍駐沖繩

【日本熊本五日合衆國際社電】約有五百名激烈學生在抗議定期派出日本防衛軍到沖繩島的示威運動期間，於昨日晚與防暴警察發生衝突。

約有五十名警察和學生受傷，卅一名學生被捕。

該等被形容為「反帝國主義者」的激烈左派青年學生，曾在這個九州南部的城市集會，抗議日本防衛軍為美國在一九七二年交還沖繩島給日本後，可能在該島駐守一事。日本政府在較早曾說：在日本得回沖繩島的行政權後，日本將派出六千名防衛軍前往該島。

法國在玻里尼西亞試爆低炸力核裝置

【巴黎四日路透社電】國防部發言人說，法國今日在其玻里尼西亞核子試驗場試爆一個低炸力核子裝置。

這是法國現行連串試驗中之一，目的在減少法國核子武器的體積至最低限度。

發言人說，這裝置是於格林威治時間下午九時卅分在太平洋穆魯亞珊瑚島上試爆的。

蘇埃稱重開運河 不應單獨處理

美副國務卿將赴中東謀打破僵局

【莫斯科十四日合衆國際社電】蘇聯與埃及今日在一份聯合公報說，重開蘇彝士運河問題不能和其餘之中東任何解決方法分開的。

而這份公報也是埃及外長雷德訪問莫斯科完畢時的標誌。

塔斯社引述公報說，「蘇聯與埃及認為中東戰爭的解決應包括與其有關的內在各點。主要之點就是以色列軍撤出其在一九六七年佔領之所有阿剌伯土地，在中東建立和平及保証巴勒斯坦阿剌伯人之合法權利。」

塔斯社繼續說，「開放蘇彝士運河以供國際航行問題不能和解決中東局勢之其他問題分開來單獨解決，而這問題應包括於以色列軍全部撤回其在一九六七年六月五日以前之界線，並確定其撤軍最後限期之協議裡面。」

雷德之訪問莫斯科，是交換於五月廿七日在開羅簽署之俄埃友好合作條約之批准文件。

【華盛頓四日路透社電】據消息靈通人士今日說：尼克遜總統現正考慮派出他的中東專家在本月底前往以色列和埃及打開重開蘇彝士運河的會談僵局。副國務卿西斯科正初步商議有關該次的行程，以隨着另兩名高級美國官員到開羅訪問。

美國駐開羅的高級外交人員當奴布加士（他曾在過去數月來被召回此間問話）和國務院埃及問題專家米高史丹拿將於明日到達開羅，和將告知埃及美國在解決蘇彝士運河問題的最新意見。該兩名外交人員將展開觀察家認為的主要新行動，以播動中東國家的外交政策，並保證蘇彝士運河的停火。

【耶路撒冷四日合衆國際社電】政治方面人士說：以色列內閣，今天商討美國副國務卿西斯科即將前來此間的訪問。

雖然官方對於西斯科的訪問未有發表，但外交人士說該項訪問，現定於七月十五日實行，俾作為美國對中東一項新外交攻勢的一部份。該方面人士說，以色列駐華盛頓大使拉賓，將於日間回國，俾在西斯科訪問之前向內閣述職。

阿格紐與李光耀 商英美撤軍可能

【星加坡五日路透社電】美國副總統阿格紐今天將與星加坡總理李光耀會晤，俾舉行將集中關於美國和英國由東南亞一部份軍事撤退各項可能效果的會談。

該副總統昨晚由漢城抵達此間作他在十國旅行的第一個停留站，他并將遞交來自尼克遜總統的一封機密信函。

對於今天的商談并無若何正式議程，預料那些商談，將在下午所安排由阿格紐、李光耀、美國大使格羅斯與星加坡國防部長吳慶瑞作一回合哥爾夫球賽之期間繼續舉行。

其他可能提出討論的事項，包括美國對中共態度的改變，越戰和印度洋安全等項問題。

阿根廷可能引渡劫機歹徒返美

【布宜諾斯艾利斯四日法新社電】據今日此間所獲消息，阿根廷或會將騎劫該機的買克遜交予美國，雖然阿、美兩國間並無「引渡條約」之簽訂。但到昨晚為止，美國駐阿大使洛奇迄未採取任何行動。

據某些人的想法，美國或將以買克遜為美海軍的逃兵為理由，要求阿方引渡，不以騎劫飛機為理由而要求引渡。

另一可能就是：阿根廷與墨西哥之間簽有引渡條約，或會將該兩名劫機者引渡予該國。

【布宜諾斯艾利斯四日合衆國際社電】歷史上歷時最長的民航機劫機事件，終告收場。被騎劫的美國民航機的男劫機者買克遜，於今日當地時間上午九時零一分（格林威治時間十二時零一分），自機上走出來，向阿根廷警察投降。

【布宜諾斯艾利斯四日路透社電】此間機場方面人士說：一架被騎劫的美國航機的機長，相信今日祇留下騎劫該機的一雙男女在機上。

該方面人士說：這位白髮的機長施洛達在機上兩名秘魯籍侍應生及三名男性機員離開該機後，已隻身與兩名騎劫者（一名美籍男子和一名瓜地馬拉婦女）飛離此間機場。

施洛達機長在與劫持者談判釋放他的機員之際，曾兩度顯出盡力離開了該架布蘭尼夫航空公司的波音七零七噴射客機，走往機場大廈。

這批侍應生和機員在該機抵達布宜諾斯艾利斯十七小時後，一位美國大使館員陪同施洛達機長返回該機進行一項歷時三十分鐘的訪察及離去後，始行獲釋的。

西孟加拉難民營霍亂症再度流行

【加爾各答三日路透社電】豪雨及一次最近發生的霍亂疫症於今日再度給那些貧民帶來災難，但難民仍然從東巴基斯坦湧入印度。

菲學生司機示威促國營汽油工業

【馬尼剌四日法新社電】大約二千名菲律賓學生活動分子及小型巴士司機，於今日在此間舉行一次吵鬧的示威運動，抗議汽油和汽油產品的加價，示威在和平氣氛下進行。

手持標語及紅旗的抗議者，遊經馬尼剌的主要街道，並集中在美蘭「海德公園」，該處是此間的達廣場。

其中一個學生組織催促社會各階層人士，反對汽油加價，並要求汽油工業國有化。

今日的遊行示威，是推測預期於下星期三日在馬尼剌地區舉行的一次小型巴士司機大罷工的前奏曲。

無聲無氣快速火車

德國交通部長為無聲無噴氣，快速火車定將試車之影，下為快車想像圖。

中共大量軍援巴游

全部被敘利亞沒收

包括有兩百架坦克

【貝魯特五日合衆國際社電】某貝魯特的通信說：敘利亞政府業已查獲了一大批中共的軍火，該項軍火原來自的，是運交巴勒斯坦游擊隊「阿爾法塔」者。

根據某那哈爾阿剌伯的報導，該批軍火包括有兩百架坦克。

信上說，游擊隊的首領阿拉法正在找阿爾及利亞及利比亞出而干涉，使敘利亞政府釋放該批軍火。

信中在寫游擊隊與大馬士革阿沙德總統政府之間的「懸而不決的糾紛」詳情時說：「主要的原因是該批軍火在數天前運抵了叙利亞拉塔奇亞口岸。」

它說該批軍火包括兩百架坦克，某些軍用車輛與及大批輕武器與彈藥。

在到達之時，拉塔奇亞的地方司令官即與參謀總長鐵拉斯將軍接觸，再由後者與阿沙德總統接觸。結果這位敘利亞的總統下令將該批軍火封鎖在拉塔奇亞的倉庫裡，派衛隊看管。

該信說，當阿拉法與巴勒斯坦游擊隊司令謝亞去見阿沙德時，阿沙德問他們「你們要這些軍火來幹什麼，你們是否計劃要佔領叙利亞？即使叙利亞的陸軍也不擁有這些坦克。」

據巴勒斯坦的人士說，該批軍火為供應所謂「亞默克」部隊之用者。該部隊共擁有六千人，據說都是在去年九月間內戰中，約但陸軍中的逃兵。

信上說，阿爾法塔與北平之間的第一次接觸，是在數星期前所作。當時有一批巴勒斯坦的解放軍乘機去了中共大陸。

在開頭，中共方面對軍火的運交事遲疑不決，他們說「阿默克」部隊在訓練時，用的是英國與美國武器。但該信說：結果他們同意了，條件就是派中共的專家去教「亞默克」部隊如何使用中共運去的武器。

該信說：阿拉法業已與阿爾及利亞駐黎巴嫩大使雅西特談過。雅西特因此秘密去了大馬士革，意圖干預此事。阿拉法同時也與利比亞的總理卡達菲中校討論過該事。

巴勒斯坦方面聲稱：叙利亞扣留該批坦克車的實在理由，是要避免引起蘇俄的敵視。信中並說：如果這麼一大批武器可以直接運交游擊隊的話，即等於是說，軍火已可無限制地運交阿剌伯國家的居間人，而使阿剌伯世界國家失去軍力的平衡。

在過去，大部份巴勒斯坦人士所收到的硬武器，都是通過叙利亞與埃及等國家的。由這些國家先行收貨，隨後再轉遞。

該信說：阿爾法塔的與北平往來，還不過是最近之事。雖然在積極分子的團體，久已與中共有接觸。各團體都派了大量游擊隊人員去中共受訓練。

黎共黨副總書記進行顛覆被拘捕

【貝魯特四日法新社電】據共黨機關報「阿爾尼達」今日報導：黎巴嫩共黨的副總書記哈烏伊業已於星期六晚在其此間寓所中被拘捕。

一個黨所發表的公報說：哈烏伊被控兩項罪名：其一，上星期在黎巴嫩南部發表演說時「侮辱陸軍」；其二，在本年初支持巴勒斯坦抗戰運動中「持有武器與意圖殺人」。按：在上述示威中，曾有數人死去。

共黨的政治局指摘上述拘捕，認為對哈烏伊所控之罪都毫無根據。

按：哈烏伊亦為該政治局委員之一。

政治局辯稱：哈烏伊所為，實際是一種「爭取自由的行動」。

對於上述拘捕事，政府並未發表任何公報。政府禁制黎巴嫩共黨活動，已於一年前解除。

義國佳麗

將代表義大利參加一九七一年「世界小姐」選舉的佳麗柏爾花蓮。

美歌牌身歷聲唱盤
擁有一切高級唱盤應有的配備：—
四極同步馬達 轉速穩
膠帶轉動結構 噪音低
靜力平衡唱臂 循行準
邊壓調節裝置 效果佳
高質磁性唱頭 頻應寬
MICRO MR-111
插入式唱頭殼・自動開關電掣・觸發式操縱
十二吋轉盤33⅓及45 rpm兩種轉速　價錢經濟實用
歡迎分期付款每月只付$20.00
MR-211型　MR-311型
總代理：和記電業有限公司
香港皇后大道中50-52號臨佑行五樓・電話：二三一〇三六（五線）

今天十院仍映
樂聲 新都 北河 寶麗 國星 油麻地 金華 恒樂 蘭宮 永華
海外公司出品七彩武俠巨片第一公司發行
THE PATRIOTIC HEROINE
拼命娘子
主領演銜 張清清 江明 易原 柳青 李居安
娘子施威 技驚群雄 拼命有理 正義抬頭
監製 楊天夢 製片 黃洪 導演 王洪彰

新都 英京 樂宮 新華 英舞台 國華 太平 民安 柴灣 美麗宮
九院仍映
下期 觀塘
華娟 丁強 沈殿霞 葛小寶 秦祥林 馮海 葛香亭 聯合主演
開心勝過進補 喜劇人人要睇
笑話百連篇 看不厭
聽歌 睇戲 雙料娛樂
萬順公司出品 半島公司發行

台灣物產 價廉物美
請到港九台灣民生物産有限公司各店參觀選購

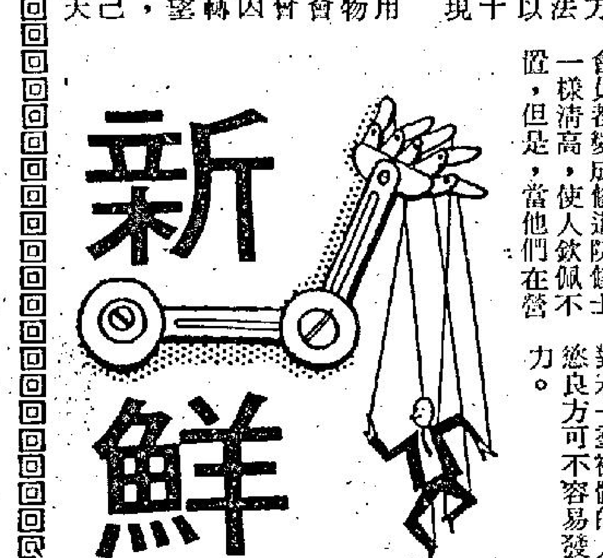

天體運動變質
不良分子，假借其名

·明輝·

中海的雷風島，是國際知名的禁慾地區，也是法國天體同志的集中地，全盛時期島上有五個日光浴俱樂部，共有會員三千餘人，以法國人的浪漫主義，三千多男女擠在一個小島上，一個裏風光不可言喻，因此，雷風島有禁慾區之名，而無禁慾之實。

各國天體會都存在着一種矛盾的現象，一方面放寬入會限制，希望吸收更多新血，另一方面却因放寬限制而發生流弊，會員時有性衝動的需要，必須實施禁慾。

島上一俱樂部的會員，性衝動曾一度出現高潮，且有不可收拾之勢，俱樂部的主持人雖不停地宣揚天體崇高哲學，然而性的問題是由於生理自然產生，單靠精神的克服自然是不可能的，性衝動是永恒的本能，不是脫光衣服就可以緩和本能的需要。

至於採取放任主義，漠視會員性的發展，自然運動便會變質，是極端危險的事，雷風島主持人尋不出治本的方法，祇得採取治標方法，借助藥品的作用，以抑制慾火，於是五光十色的禁慾藥品陸續出現。

雷風俱樂部所採用的禁慾藥，是一種植物的草莖提煉而成的，會員自從公開服食後，傳說有顯著的功效，因此，別處的同志紛紛轉會，有配偶的固然希望有個比較淸淨的園地，至於單身的也希望自己摒除性慾，眞正領畧天體運動的崇高旨趣。

但是，眞正的情形是否這樣呢？另一個俱樂部的會友前往訪問，雷風的秘書見着友會的會友到來，便口若懸河地自我表彰，禁慾的成功，聽他說來，好像所有會員都變成修道院修士一樣清高，使人欽佩不已，但是，當他們在營中巡視一週後，發現全不是那回事，天下烏鴉一樣黑，世界上是不容易有靈驗的禁慾良方，也許是會有的，但面對着一羣裸體的人，禁慾良方可不容易發生效力。

天體運動已有三十多年的歷史，各地的天體樂園也爲數不少，參加日光浴的人，可能存着壞的動機，所以，天體營一被這班份子滲入，變成一團糟是意料中的事了。

天體營中光怪陸離，不良份子假天體的美名，幹色情的勾當，義大利南部一小島上的天體樂園，是不輕易開放給外人參觀的，記者訪問要安排地點，和會長羅毅的太太的談話而已，她担任外事秘書之職，居住在距離樂園五里的一間小巧洋房，同時也是該會的聯絡站，週末到來一兩天過都市生活，與及接見賓客。

一記者爲了要詳細研究天體營的活動，也爲了一飽眼福，按址前往，到達後由一女僕帶他到浴室去，並對他說：「任何人來到這裏却要脫掉衣服的」。他入鄉隨俗，惟有順從。

女僕（當然也是裸體的）帶他進入二樓客廳，眼前的羅毅夫人，身上沒有寸縷，他幾乎忘記了握手，乍然醒悟自己的立場應該很嚴肅才對，定一會神然後交代過賓主禮節，在沙發椅對面坐下來。他有點不習慣，羅毅夫人立卽說：「這是本會的章則，要實地考察天體狀況，祇好委屈你了。」

她非常自然，向他介紹日光浴原理，不論由哲學的科學的，或由生活的觀點說來，立論都很嚴肅，他以前也曾涉獵關於天體主義的書本，與她所說的大同小異，聽下去他的心情漸漸平復下來。

他趁一個機會，立卽提出訪問的話題說：「報章報導這裏選舉天體小姐發生糾紛，五位女評判員，有不公道的嫌疑，給男會員拖下來，這個消息正確嗎？」

她笑說：「這是不盡不實的報導，評選經過難盡如人意，倒是有的，在場的數百會員中，各有擁護的對象，當然便有糾紛了。」

「你們選美的標準怎樣？」「當然是以性感爲主了，」事實上，還選出來的天體小姐，確非常動人，他看見那張照片時，也不由讀美出來，所以，天體營內的形色種種，對生理正常的男女來說，是一種强烈的誘惑，如果說天體營中絕無拖泥帶水的事，只是自欺欺人的手法而已。

人妖吧

東洋艷異　口木涌

一所人妖吧的媽媽生解釋說：「近來日本年青人同性戀的人數日益增加，不知是否被報張雜誌所影響，因爲自從三島尤紀夫之事後，報張雜誌和刊物等大事渲染，尤以三島同性戀之事更爲多，但是三島之同性戀是有其背景和理由的，而我們所說的同性戀是沒有理由和背景的，唯一是尋求更大的性快感吧。雖然如此，但是同性戀的男士中並非沒有正在找尋理想女性伴侶的人。如果前往銀座的酒吧或夜總會一行，可以察覺到那裡的女子的服務態度變了，人客到來祗是找尋娛樂，現在他們却相反地要服侍那些吧女和舞女了，時代是變了。由於慾念不能獲得滿足，男子便進一步代替了女子的角色而獲得滿足與快感。很快同性戀便在同性之間發展開來。初期可能不大感興趣，但是試過後是會越來越喜歡的。」

在赤坂一所酒吧的媽媽生說：「如果男人全是不好色的話，那麼天下可以說是沒有同性戀的事了。」

這位媽媽生說她眼光獨到，因此決定經營人妖吧，而爲了設備完善，酒吧還裝有發電機以防停電。他說大學生很多時留在他家裡。在第一次時，他將些潤滑膏搽在某部，然後對方也將潤滑膏搽在某部，大家兩位一體。他覺得有某種感覺，事後他也覺相當滿意。

這位媽媽生好像是宜傳同性戀一般，他說進入酒吧的人並非全是同性戀者，他的酒吧是歡迎任何人參加的，而最初來的總是因爲好奇而來。從每一個角度看，媽媽生十足十美人一般，而他手下的「吧女」亦然，幾可以以假亂眞，給人一個深刻的印象。而且肯定地，銀座一些女子也走來學習美容術呢，不論在美容或時裝都走在婦女之先端，可以說是「婦女的對照」。

「人妖吧的吧女還有一些女子所沒有的熱情，他們更會教客人如何享受更進一步之快感！」記者曾經前往人妖吧採訪，在那裏眞的發現很多美人兒，而他們也好像與在那兒見過的女子有點相似，這便是第二特徵了。他們很多是迎合潮流穿上現時風靡婦女之熱褲，也有些是身穿有如關根惠子（現在走紅之日本女星）所穿之超短迷你裙，也有些穿上晚裝和密實裝。但是穿短裙和熱褲的人妖，她們的腿是長而美的，一些像男子毛茸茸的感覺也沒有，反之如大多數婦女的象腳和蘿蔔腳也找不到，很可能他們知道如何打扮，美則表露，醜則遮蓋，誰知那些穿上密實長裙和衣長達腳踭的晚裝的人妖的腿如何呢！想他們的腿也不會好看到那裡。㈣

奮鬥十四年　熱唇人共知

荷里活人士，一提起莎莉卡拉斐，就說：「這是熱唇」。此外，她總是絮絮不休的。

不過，今年三十三歲的莎莉，經過十四年奮鬥，今日終於紅起來了。取得「熱唇」這個雅號，可能是她目前最大的成就了。「人人都叫我做熱唇，我的眞姓名却沒有人知曉。」她很驕傲的說。今日年輕的導演往往在籍籍無名的演員中發掘天才。假如一套一炮成功，十分賣座，就會創造出新星來。莎莉便是個好例子。在「風流軍醫俏護士中」，她一角「熱唇」，創造了喜劇性的偶像。現在，她在新諷刺片「暴士打·麥高」裏，担任風流代母一角。

在「風」片之前，莎莉雖然眼角高，但不會放過任何機會。實際，她希望在「風」片担任狄斯上尉一角，可是導演不要她。「有一次，我塗了口紅，以一分鐘一里的速度說話，製片的柏林明加就帶着重重的德國音熱唇，熱唇的叫個不停。」於是莎莉走去見導演卜柯特文。她回憶：「我盡力推薦我自己，我已經忘記我離開時他是甚麼模樣。但我幾乎跪在地上求他，也一邊希望他沒有看過我上一套片子。最後他跳起高叫，熱唇！」

可是，莎莉却發現這個角式在劇本上只有十二行，不禁大失所望。她請求導演加重角式。力爭之下，熱唇一角終成要角。「我能夠成功實在很幸運，」她說。然而，我們可以說她很現實。

「假如我是星運不通，在電視和舞台都不成，我的男人離我他去，我大可成爲深夜廣播的要員。」還一方面，她似乎絕對有信心。「我永遠不會沉默不言，簡直不可能的。我用了八年時間打進電視，六年時間走出來，我一直飾演冷感女人，酗酒女人，總給人打得我遍體鱗傷，又強姦我，却沒有機會演過喜劇。」

難苦期間，她曾經當過女侍、游泳教練、書記、甚至做過升降機女郎。「我星期五得到一份工作，可是開得週末便遭開除，我爸爸走來臭罵一頓，被士煩得很，也就不開除我。說到電影，我當初在「第三日」一片中，演一個性頗落者。可是片劣得很，不出三天便換了，我演得不太壞，可是片拍得不好，有誰留意你呢。」

新潮拉丁樂

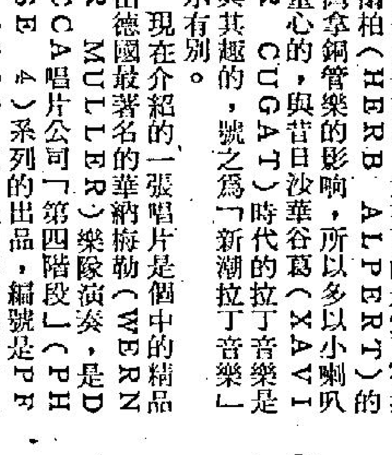

事至今日，拉丁音樂也有新潮舊潮之分了，所謂新潮化的拉丁音樂在節拍上是多少混有「樂與怒」成份在內，而在旋律也輕鬆得多，大概可能是受了荷拔愛爾柏（HERB ALPERT）的芝灣拿銅管樂的影响，所以多以小喇叭爲重心的，與昔日沙華谷葛（XAVIER CUGAT）時代的拉丁音樂是大異其趣的，號之爲「新潮拉丁音樂」以示有別。

現在介紹的一張唱片是個中的精品，由德國最著名的華納梅勒（WERNER MULLER）樂隊演奏，是DECCA唱片公司「第四階段」（PHASE 4）系列的出品，編號是PFS—4199，題名是「華納梅勒的拉丁光彩」（THE LATIN SPLENDOR OF WERNER MULLER）。

如所週知，「第四階段」系列的唱片是以錄音清晰見著的，它也是誇張錄音技術中的代表，若以誇張錄音而言，則拉丁音樂是最容易討好的，因爲它所需要應用到的節奏樂器特多，這些節奏樂器都是顯示優良錄音技術的好材料的，所以這系列唱片以前所出品的拉丁音樂都能大受樂迷們所歡迎，如由LOS MACHUCAMBOS所演唱的幾張拉丁名曲集，由英國老牌拉丁樂隊愛門都羅斯（EDMUNDO ROS）所演奏的幾款唱片，而他們的鋼琴好手郎尼愛德列

華納梅勒可稱是德國最老牌的樂隊領班了，他由在柏林廣播電台指揮樂隊廣播起至今也有三十多年的歷史，初屬寶利多唱片公司的皇牌，在他初期的作品多以演奏純爵士音樂爲主，後來才改變作風指揮鉅型的管弦樂隊演奏輕音樂，近年來他轉到DECCA唱片期下的出品也都很受人歡迎，說來很巧，他在寶利多唱片公司時是嘉達蓮娜華蘭娣（CATERINA VALENTE）的好拍檔，現在雙雙轉到DECCA唱片公司旗下則仍然是一對好拍檔的。

在此唱片中華納梅勒除以其強勁有力的銅管樂器組爲主外，還加上一點爵士化的色士風獨奏以作陪襯，尤能顯示出其出衆的編曲才華的，至選曲方面則有「美妙非凡」（DELICADO），此曲早年由波斯費富（PERCY FAITH）樂隊演奏早已風行一時的了，「燃起我心上的火花」（LIGHT MY FIRE）則是近年的一首很出色的新潮歌曲，「由依班利馬來的少女」（THE GIRL FROM KANEMA），則是巴沙露華的經典之作，由巴西大作曲家安東佐賓所作而由美國的中音色士風高手史丹吉士和安東佐賓的太太演唱成名的，「負心的人」（PERFIDIA）、ES AMOR和蒙巴舞的奠基作品MAMBO JAMBO。

第二面的開始是「比沒有多一點」（MAS QUE NADA）這是「巴西六六」合唱隊的成名作，森巴名曲EL CUMBANCHERO，「你屬於我的心」（SOLAMENTE UNA VEZ），此外還有二十多年前由鋼琴家傑克芬拿（JACK FINA）演奏成名的CUMANA，「可愛可愛」（AMOR AMOR）和近年來在歐洲十分流行的（A BANDA），此曲是由德國的占士拉斯（JAMES LAST）演奏成名的。

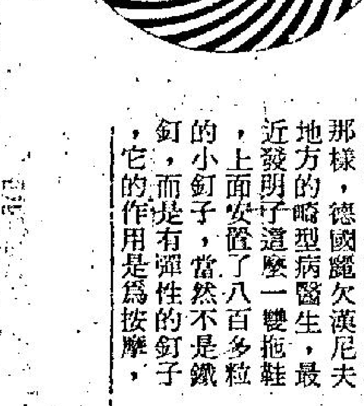

百怪圖

速度，在七俠蕩寇誌中，光頭佬尤伯連納的拔鎗速度比拍手掌還要快。不少看西部片的人，不大相信有人竟可以拔鎗這麼快，特別是以前從軍的人，更不相信西部無論阿貓阿狗都可閃電般拔鎗然後準確地擊中敵人。

電影當然稍爲誇張，不可盡信，不過，在近距離手鎗戰中，拔鎗快的人一定會佔上風。所以，西德一間警察學校便在射擊課程外加上拔鎗訓練。

圖中鎗戰鏡頭，並非有人拒捕，祗不過是教練把鎗拔出來後，連開數鎗，可見，學員連鎗都未拔出來，獨行俠式的英雄人物，實在存在的。

新知

城市穿上外衣

德國的非里奧杜狄教授和他的一個由日本人和英國人組織的繪測師隊伍，最近設計了一個圓頂城市。此城市之圓頂乃用三點十四方基羅米塑膠網編成的，上面蓋着一層薄薄，透明的外衣。

此圓頂高二百四十公尺，廣二公里。在此圓頂大網底下有住宅、公寓、旅館運動場、學校、湖、科學中心、核子發電廠、海港和飛機場。可容納居民一萬五千到四萬五千人。其最大特點乃該網可以擋風、雨、雪和風景，給住在裡面的人以大陸性氣侯。

輸送交通系統

× × ×

在德國慕尼黑已經開始創設了一種新的交通系統，卽用輸送帶方式來運送搭客和持有月票的日常搭客。當然這是指路途不遠的路程而言的。事實上這是最好的解決交通問題的方法，因爲路上交通擠擁得很，最理想的是把要來往的行人都送到半空的輸送帶去。

這條輸送帶濶一點五公尺，上面有座位和扶手，一小時可以運送二萬四千到三萬六千搭客。其速度爲每小時八到十二里。安裝輸送帶的管乃高出地面的圓型懸吊空中，但也可以安裝在地下式圓的，其運送站乃可以更改，上落搭客極方便。

你可以想一想到底在一個人的脚底下具有八百八十八顆小釘子的鞋會不會舒服。人家說一定是如坐針氈了。但事實上並不那樣，德國魔欠濟尼夫地方的醫型病醫生，最近發明了這麼一雙拖鞋，上面安置了八百多粒的小釘子，當然不是鐵釘，而是有彈性的釘子，它的作用是爲按摩，穿了這種鞋子你不但感到很舒服，而且因爲那些「釘」給你按摩刺激，會促進脚部的血液循環。這些釘子四邊都有，所以脚部四邊都受益。最近醫生們展示這種拖鞋，大家都嘖嘖稱奇。

× × ×

通電話要靠電綫，

外一方之時，有需要通過長而且複雜的路綫。爲了充份地利用電話的能力，我們有需要在同一段時間裡，在同一綫上通過許多的通話，把通話轉變成電子符號。

在過去的三年裡，德國一家商業機構，受到了德國聯邦郵政部的

動符號通話法。這種通話系統不但保存了所有舊式電話的優點，同時也能夠爲本地通話減少費用。在城市裡沒有必要安裝新的電纜。經過試驗之後証實，此種新系統很行得通。因此目前的新裝備已進行安置中。（名人姿彩續稿未到，暫停一天）

泳後爲何有酸軟感

問：本人是貴報長期讀者，現有問題感到不明白，素仰先生博學多才，現特函向先生請教，希望先生早日賜復爲感。

本人現年四十四歲，身體健康亦過得去，但是去年開始因常覺心跳，看過醫生後認爲我是患上輕微的血壓高，着我儘量在飲食及運動量方面注意些，切不可過份勞動及做過份刺激運動，但是我每年夏天均習慣往海灘游泳，今年我也去過幾次，然而除了游泳後氣息喘急一些和游完水的第二天是疲勞外，其餘並無不妥之處，我也曾聽人說過患血壓高及有心臟病者是不適宜游水的，故現在我希望先生給我解答下列幾個問題：

㈠請問有心臟病及心壓高的人是否能游泳，對其病况是否有影響呢？

㈡弟通常在放工後往游泳，請告訴我在這種情形下往游泳，是否適合呢？

㈢弟每在游泳後，第二天卽覺得身體無力，手腳酸軟，這是否患上風濕病呢？　弟姚浩賢上

答姚浩賢君：

㈠游泳是一種劇烈的全身運動，在這項運動中全身血液循環比平時加速得快得多，故對於有血壓高及心臟病患者是不大適合的，應避免爲佳。否則徒然加重其病况，同時對生命也有威脅。

㈡假如你是一個體力勞動的工人，或是平日工作是需要長途跋涉者，是不宜在工作後立刻游泳的，必須休息一會兒讓血液循環恢復正常時方下水游泳，除此之外，在吃飽後及搬運笨重東西及經過劇烈性遊戲後亦不宜立刻下水游泳的，因爲我們經過劇烈運動後，全身血液循環加速，若驟然跳進水中，最易引致感冒，同時對於心臟也有不良影響。

㈢你在游泳後第二天覺得全身酸軟無力，並不是患上風濕病，只是由於你平日運動量小，所以偶然運動一下，就會因不習慣而有酸軟感覺，一個人在平時缺少運動，血液循環和呼吸功能均不好，偶然進行劇烈的運動，肌肉的血液供應不足，氧氣缺乏，乳酸積聚，肌肉就會有酸軟感覺。賈博士覆

通姦的綫索

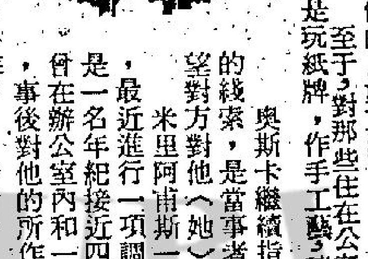

奧斯卡繼續指出：「留下通姦的綫索，是當事者良心的發現，希望對方對他（她）施以懲罰。」

米里阿甫斯一名心理分析專家，最近進行一項調查，調查的對象是一名年紀接近四十歲的男子，他曾在辦公室內和一名女子發生關係，事後對他的所作所爲感到非常後悔。

一天晚上，當他和女友再赴巫山後，不愼弄損了陽具，但他一點也不介懷，回到家裡也不故事遮掩損處，當她要求解釋時，他也毫不隱瞞地道出一切，當心理專家向他調查時，他認爲這是一種潛意識的舉動，是不能自制的。

紐約州那薩區的家庭服務聯會的主任羅拔·新尼指出：通姦的男子而留下綫索的，通常都屬同一模型，他們對性有强烈而特別的需求，不能在家裡獲得滿足，在外找尋外遇時，使他們將異性分爲「好」與「壞」兩類。

在這班人的眼中，好的女人就是那些能待他們如兒子的，也卽是，他與她的關係，是母子的關係，好的女子就必須要不多不少也有和他母親相似的地方。

「如果更深一層來說，在他們的心目中，和妻子到床上去，與和母親到床上去沒有兩樣」，新尼解釋說：「不過，他們爲了要報復少時候受母親的責罵，於是便進行通姦行爲，讓妻子知道，也卽是間接讓『母親』知道。」㈢

利用空間時間

德國的青年，家庭與衛生部，最近聯合展開了一項推廣衛生運動，希望大家不要生氣，不要煩燥不安，時常笑口常開，以保証自己的青春與長生不老，他們認爲有許多人根本就不知道怎樣去娛樂自己。

空閒的時間太多，有時反而會造成一種不安與衛生方面的問題，其中最顯著的例子，就是發胖，發福和酗酒。這是缺乏運動的証明，因此，當局覺得有需要設法引導大家怎樣去充份利用休息的時間，去有效地促進健康。

當局採取的宣傳步驟，第一項是以標貼和在報章雜誌上刊登廣告，同時也在電影院和電視上演出特備的節目，取笑那些德國人渡假的方法只是看電視，穿拖鞋和喝啤酒。

負責演出特備節目的，乃一個叫做史格立克的諸角，他向觀衆提出了許多如何渡假的方法，好像說騎脚踏車、划船、滑雪、打球和玩石子，在田野裡遊戲，在水裡玩要等等，至于在森林裡打獵，跳繩，玩捉迷藏，打羽球，保齡球或網球等。水上嘉年會或夜間出外逛逛等，都是渡假的良好方法。

至于對那些住在公寓裡的人，他建議渡假方法是玩紙牌，作手工藝，積木建築和畫漫畫等等。

衞生涼粉　每罐 $1.20　零沽批發　一律歡迎

罐頭菠蘿　每罐　大 $1.70　小 $1.20

台灣民生物產有限公司：九龍沙咀彌敦道壹百號（東英大廈）　分店：香港北角英皇道壹三五至壹四三號　旺角分店：荔枝角道廿二號（東興大廈）　分銷處：灣仔分域街（東城戲院商場）東城禮品

皇宮招待所
鉅資裝修　超級豪華　酒店風格　一流享受　燕瘦環肥　包羅萬有　尋幽探秘　路線最多　特價優待　保證滿意
旺角花園街45—47號二樓（即城多利戲院後便）

銅鑼灣　萬寶酒樓　特別貢獻　生菓晚飯　新穎別緻好享受
定座電話：H七七六七〇五六

商業

官塘茶菓嶺大樓
近茶菓嶺碼頭即將完成樓高六層一梯兩伙免管理費背山向海環境優靜鄰近碼頭建築材料好由三佰至六佰餘呎可間一廳三房或四房售叁萬餘元起可分十二年付款即將入伙尚餘無多請電話K 440716或到本地盤與王君接洽

租售
吉大舖廉售　福榮街五百號新靚裝修舖連自由閣共2084呎18萬首付萬餘月2仟餘K857312

工商晚報　分類廣告
銷數廣　效力大　收費廉
每段　大字四個　小字卅四　每天元半　上期收費　不折不扣
凡涉及法律性廣告，請携同身份証來本報辦理刊登手續。
洽刊處
（一）中區辦事處利源東街八號地下　電話：二式五四九五二·二式壹式三八
（二）灣仔分域街十八號本報廣告部　電話：七二九三二零七·七三零七零八
（三）彌敦道壹零零號東英大廈式零壹室生記租務處
（四）旺角彌敦道七五六號B地下（近太子道口）
（五）油蔴地上海街三壹九號老實公司
（六）九龍城周生生金行（太子道四三號）
（七）青山周生生金行（青山道三式六號）
（八）油蔴地周生生金行彌敦道分行（彌敦道式式壹號）
（九）旺角周生生金行（上海街六三壹至六三三號）
（十）深水埗周生生金行（大埔道四七號）
（十一）佐敦道周生生金行（佐敦道四七號L）
（十二）紅磡周生生金行（蕪湖街九十九至壹零壹號）
（十三）荃灣周生生金行荃灣分行（荃灣青山道）
（十四）元朗周生生金行（大馬路壹號E）

法文德文　你想多學一種語言嗎？專家教授　旺角太子道百年酒樓上A座十樓　每月十元

HONG KONG RADIO INSTTIUTE　香港電專　電視及無線電工程各科　招生
即招日夜新班男女生·七月六日開課　軒尼詩道489號　電話：762071·773021

打字機　分期60元歡迎買賣新機特價優待交換　租機15元專工修理抹油　軒尼詩道二九一號四樓　電話H738540　營業時間朝九晚十假日照常中建

中聯搬屋公司　H-717922·710725　K-672608·667301

立信搬運有限公司　東門搬屋　H-720038 729484 K-627545 622941

人人可讀
香港商科語言書院　立案
九龍旺角彌敦道603—609號新興大厦三樓
九龍旺角彌敦道593—601號廖創興銀行大厦五樓
九龍旺角彌敦道687—689號三樓（美美百貨公司右鄰）
安德烈博士主理　被稱爲規模最大及師資最好學府
電話：K-858440　電話：K-859364　電話：K-945747
英婦會話·德文·法文·日文·國語·西班牙文·簿記·會計·速記
以上各科均由各該國名教授授課·修畢各科頒發畢業証書外·另備考L.C.C.及PITMAN-AIA-GCE-BSC文憑試
打字全科—全部新機，四十元學到畢業　TOEFL班　劍橋大學英文文憑班　電腦打孔驗孔訓練班
英語拼音—一月速成韋氏及國際音標。　英文文法及寫作、國文、葡文、拉丁文　出入口文員班
珠算全科—學費廿元包教識，一月速成　倫敦大學教育普通文憑英文科班　廣告畫裝飾班
香港稅例　成本會計　商業信札　數理化班　英文速記　裁剪全科
各業會計　模型雕塑班　國畫班　航空地勤　訓練班　美容儀態班

高價徵書　收購中英文中學新舊書籍　高價到府　有意請電K九二八八〇二鄧洽　K220971羅

徵求

科學電專　電器擦打無綫電原子粒　保證學成　機利士路17五樓　近紅磡碼頭　電K63471

德信烹飪學校　彌敦道477號二樓　K三〇三〇六二
調酒　新班十五日開課　電話索章免費寄到
校長鄧之 FCFA Lnndoo

香港工科學校北角分校　招生
旺角彌敦道601廖創興銀行三樓K345075　北角渣華道37—39號二樓H708115　七月五日新班開課
機械繪圖　工科預備班　工廠管理　現代廣告　室內裝飾設計　建築繪圖　計則估價　航海電報　電子工程　電視修理　冷氣工程　電機工程

英婦　初中高級
旺角彌敦道593廖創興銀行大厦五樓　旺角彌敦道687號三樓
一流師資·實習最多　標準會話·天天上課
全校冷氣·招日夜新班　旺角彌敦道609新興大厦（電梯按2字）

打字　保證速成　全部新機　標準指法　時間任擇　加授出入口文件打法
旺角彌敦道687號三樓　旺角彌敦道607號新興大厦三樓208電K89

憑「娜威小姐」名銜進軍影壇 茉莉葉芝坦率可愛

西廊 ·秀秀

一日之間，發覺茉莉葉芝很可愛。

以前祇覺得這位被宣傳爲麗歌蕙球的勁敵，被捧爲七十年代性感象徵的茉莉葉芝，不外和一般肉彈大同小異，但事實証明自己輕視了她。

這位女郎最給我欣賞的地方，不是她的冶艷，更不是她那動人的性感身段，而是她的坦率和不矯揉做作，印象中，這兩樣東西，似乎常常跟那些所謂尤物，所謂性感女神極無緣份，她們拼命把自己裝飾成高不可攀似的，實在使人看得極不順眼，但如今可從茉莉身上看到，而最深刻的，莫過於她的勇氣，人家恭維她的時候，她並沒有給宣傳文字或外交式的說話弄得飄飄欲仙；她擧稱自己是個不會演戲的演員，她祇懂得脫衣服和化粧。

有人相信脫衣服是一種成名捷徑，有人憑着自己的天賦本錢而達到名成利就，旁人實在沒理由揷嘴，但葉芝可愛的地方在：別人不敢說的眞話，她却毫不忌諱地說出來了，這樣總比自欺欺人強些。

欣賞茉莉的說話說過了，以下打算給各位介紹多點認識她。

如果你以一個明星的起碼豪華生活來衡量茉莉，那麼很抱歉，你的想像全部錯誤，她的寓所陳設簡單，普通人的家庭可能比她還整齊，她的房間浴室滿佈嬰兒尿布，因爲她有一個小女兒要照顧，茉莉雖然芳齡不足廿五，但已結過兩次婚，可惜都失敗了，她憎厭服裝，不大喜歡穿着隆重，如有特別場合，她需替自己租借衣服。她的英文講得不但不流利，而且蹩脚，因此在她的電影裏，脫得多，講得少。

茉莉葉芝是憑藉挪威小姐的名銜而走進電影的，對于到過亞美競選環球小姐，她感到失望和感覺爲難自己，首先她不懂英文，語言不便，人家叫她做甚麼她也不知道。而且過亞美天氣炎熱，對于生長在長年冰雪北歐的她有點不慣，她的化粧全給天氣溶化，站在海灘上讓人家拍照也幾乎支持不住而暈倒下來，落選是意料中事呢！

童星游龍搶盡大牌鏡頭

游龍是台灣最忙的小明星，他今年不過十三歲，拍國語台語片之外，經常演電視劇，又常在螢光幕上大演歌喉，堪稱爲多材多藝的神童。

游龍早於四年多前已投入電影界，迄今已拍了幾十部片，其中比較突出之片，如「小情人逃亡」、「玻璃眼球」、「白蓮救母」、「三娘教子」、「封神榜」……及台語片「寸草孤兒心」等是。台旭公司拍的「朱洪武」、「廿羅拜相」、「劉伯溫傳」，游龍更是担戲的主角。在即將上映的「朱洪武」一片，游龍飾演朱元璋的童年，演技卓絶，可以不作第二人想！「朱」片大牌如林，但在好幾場戲中，都讓游龍大展身手，大牌們都讚歎爲後生可畏，被游龍搶了不少鏡頭呢！

原名游象燉的游龍，台灣人的名字是很特別的，他自己也覺得「象燉」的名字古怪，不過現在「游龍」二字响噹噹，誰也不會想起他本來名字了。他是台北老松國小的六年級學生，暑假後即升初中，平日他拍電影，又上電視，但他聰頴過人，功課甚佳，神童本色也！

在香港，近來不宜兒童觀看之片太多了，「朱洪武」則是最宜兒童觀看的，特技鏡頭最精，娛樂性最豐富，莘莘學子放完試，看「朱洪武」是最佳選擇！

圖爲「朱洪武」中一特技鏡頭。

張徹又度新橋 金銓義助羅馬

影圈動態 胡龍

張徹突然開拍了一部新片，片名很是別緻，叫做「惡客」，事前可完全沒有透露過。

有人問張徹，是不是「水滸傳」的新戲，因爲一直來，只是聽聞張徹拍「水滸傳」而已，並沒有聽到他要開部「惡客」的，但張徹否認了，他說：「惡客」是一部新片，與「水滸傳」完全沒有牽連，而且開拍這部片的動機，只不過是兩日前，他突然的觸發起靈感來。

因爲「水滸傳」已經決定和日本合作，且人物太多，片期難度，最快也得十月方才開鏡，這部片是與東寶合作的，動用了邵氏的演員外，除了大批的東寶演員，包有加山雄三等在內。

在這一段空閒時間，張徹不想浪費了，而且他又突然的找到了靈感，於是立即動手，說出來也許沒有人相信，張徹這部「惡客」，雖然已經開拍了，但是，只有故事大綱，連劇本也未曾寫呢。

「惡客」的卡士，大致上是定了由井莉、狄龍和姜大衛主演，第一天開鏡，拍的是井莉的戲場。

這部片的故事，是以泰國爲背景的，但是，有些外景得到日本去拍攝，這麼一部片，跟別的不同，有一些偵探的味道，橋段比較新一點。

羅馬執導的「浪子與修女」，大獲好評，接着本月底又將推出一部新片「鈔票與我」。「鈔票與我」與「騙術奇譚」有異曲同工之妙，是一部諷刺喜劇，片中各人，爲了銀紙而度橋，精采百出。至於卡士方面，也與「騙術奇譚」不相上下，計有胡金銓、張冲、白鷹、秦祥林、鄧光榮、艾黎、文中、陳曼玲、顧于倩、林璣等。

胡金銓是知名的大導演，自從執導「龍門客棧」之後，便沒有再做演員了，只不過，他與羅馬是師友，爲了幫助這位朋友，也爲了希望他這個得意的門生，能够有更高的成就，胡金銓答允在片中，飾演一個小角色，做個侍應生，這是非常難得的事情。

淺彈輕唱

丹鳳

女星以眞波爲號召

邵氏女星何莉莉、凌玲、于楓、白璐、江玲等，週日在港九各海灘，大派七彩水波，作爲新片上映之宣傳。

女星以「波」爲號召的宣傳很多，這次出動眞波，可謂別開生面。

釣魚台示威與釣魚比賽

專上學生聯會爲「釣魚台示威」，市局准許在政府大球場舉行。

如能加插釣魚比賽節目，看熱鬧的人，想會多些。

暫時停拍，求之不得

好萊塢演員公會，爲了抗議製片家削減利益，有號召總罷工之說。

好萊塢拍片，現正陷空前低潮，停拍一個時期，似乎求之不得。

童星却羅素 原是棒球手

却羅素十二歲的時候就開始演「占米麥菲德的旅行」電視片集而大受歡迎。稍後他長大了，就停止拍「占」片而改拍電影，他的新作就是不久後上映的「電腦神童」。

有人稱却羅素是一位天才，因爲他十二歲就獲得小型賽車的冠軍外，而目前他除了演戲之外，又是洛杉磯一名出色的棒球員，却羅素的球藝並非祇是玩玩而已，兩年前，他就曾被巨人和渠路易兩個球會拉攏去當職業球員，祇是却羅素無意放棄拍電影，這才沒有答應。不過他的熱愛棒球是無可置疑的。事實上，他在洛杉磯經常參加比賽，祇是沒有拿薪酬而已。

却羅素曾經豪氣地說：「我眞希望有一天能够成爲第一名金像獎棒球員。」却羅素玩棒球是家傳的，因爲他的父親冰羅素，以前就是紐約楊基隊的球員，却羅素自少耳濡目染，很少時就愛玩棒球，所以，十歲時聽得有兩名棒球名將米奇孟度和羅渣馬里要拍一部叫「全安打」的電影時，他就要求父親替他向製片人請求給他一個角色，但製片人沒有答應，沒想到他有志竟成，如今竟然成爲和路狄斯尼公司繼承刻米路士之後，要受重視的演員。却羅素在「電腦神童」中扮演一位有着電腦效能腦袋的神童，他代表學校參加電視台主辦的校際問答比賽，逢問必答，逢答必中的好學生。

「和路狄斯尼之寶」却羅素在「電腦神童」中。

許冠傑轉投水銀燈下

無綫電視台的青年偶像、「青年節目」的主持人許冠傑，出人意外地，轉行做明星。可靠消息透露，他已於最近與嘉禾簽了兩年的基本演員合約，大約在本年九月間，他便會走到水銀燈下，履行他的願望了。

關於許冠傑和嘉禾簽約的消息，早在嘉禾宣佈李小龍和鄭佩佩答允爲他們拍片的時候，就有所傳聞，但是，由於嘉禾方面一直不作正面的証實，這消息傳了一陣，便沉寂下來。

據消息來源指出，嘉禾在較早時不作正面答覆的原因，是由於那時候雙方都在考慮中。實際上，許冠傑要放棄他在無綫電視的工作，而走上他那尚屬「初哥」的銀壇，確需要作很週詳的考慮的。無可否認地，對於新的一代的觀衆，許冠傑是具有強大的魅力，他不但能彈善唱，而他的氣質和形象，也是深能引起年青一代觀衆的共鳴的。

許冠傑既然在歌壇上有了如此的成就，爲什麼他要轉行拍電影呢？消息說：這正所謂人各有志，在一般人看來，他如在樂壇中繼續下去，他將有更大的成就和前途。然而在許冠傑看來，却認爲他應該向多方面闖闖，因爲，他有的是一天賦的本錢一他還年輕，所以，他可以多作嘗試。

許冠傑和嘉禾簽約之後，他第一個要嘉禾給他履行的條件，便是讓他先到美國一趟，探探他的未婚妻，然後才回港拍片，這是他所以到本年九月才開始拍片的理由。

影圈中人對許冠傑從影的看法則是，認爲這是他最好的機會，因爲，他的身裁很好，而且具有藝術家的氣質，這在電影界中，必能佔一重要的席位。同時，他還是一位大學生，和具有相當明朗的個性。

爲着他這次轉行拍電影，是嘗試性質，合約上並不硬性規定他不得作其他職業，換句話說，除了拍電影，他是可以自由做其他事情的。

·齊霞·

胡燕妮赴泰前趕片忙 影片賣座心廣則體胖

放大鏡

胡燕妮比去年漂亮得多了，由於片子多拍，而且她所主演的兩部片，全都賣座。心情一開朗，食慾便增強，人豐腴了，看起來自己覺得開心，人家也感到舒服。

她說本月廿日便得到泰國去，爲拍的是康威執導的一部片子，同行者還有陳浩。但是，她爲長江公司所拍的「姊妹驚魂」，却非在八月五日上映不可，楊曼怡與院商，已把這一紙合同簽了下來。

因而「姊妹驚魂」中，多是胡燕妮的戲。使得在七月廿日之前完成。

照胡燕妮原來的意見是：如果是能够在七月十五日前，把片子中的戲趕完，留下幾天讓她安頓一下家事和執拾行李，就最理想。

談到了孩子，胡燕妮就開心了。她說兒子很乖，從不愛哭，且最聽康威的話。自小，當康威向他一瞪眼，他聲也不敢响，乖乖地坐着，玩他自己的玩具，家裡的東西，他不會亂摔，也不敢亂拿。

但是，胡燕妮由於對他疼愛，又對兒子說話都是柔聲慢氣的，兒子不怕她，趁爸爸不在家，便向她撒嬌，索買東西吃，或要東西玩。

現在，每一家請得起傭人，又有孩子要帶的人，都爲了工人的難請而傷腦筋。但是胡燕妮却有這個福份，她家的傭人，對她非常好。所以，她就是到泰國去拍片，也可以担少一些心事。

那天，跟她談起了拍「姊妹驚魂」一片，她笑說雖是首次和長江公司拍片，彼此間却合作得很是開心，而且在同事間，也相處得極爲融洽。尤其是對於她在這部片裡擔戲之重

電視花絮 麗的今映性教育片

前些時曾引起各界人仕爭論是否適宜兒童觀看的三部「性教育」片，已由麗的電視購得播映權，並編排在今日（星期一）晚十一時十分在中文台播映給成年觀衆收看，由陳洽旋担任旁述。

該三部影片內容是圍繞着生物學常識教材而深入介紹有關生理衛生的知識，內容分爲三部分：㈠貓、狗、象與人的懷孕，胚胎的分裂與成長，人類胎盤位置及胎兒成長過程；㈡幾種動物生產時的過程；㈢人類的育嬰方法。各位觀衆將可在顯微鏡下看到精子與卵子的結合情形。這三部「性教育」影片是英國廣播電台特爲七至九歲的英國兒童所攝製。

歹徒擄人抗拒追捕

「道高一尺，魔高一丈」，惡勢力一受到維護正義的力量打擊，必會千方百計把這股力量消滅，例如今（五日）天晚上十一時五十二分在無綫電視翡翠台「加州英傑」片集播映的「罪惡貫盈」裡面，便有一個很好的寫照。

西部英雄戴安柏卓烈與積麥基雲領導鄉團捉捕無惡不作的歹徒首領占士史諾，他們追捕占士史諾，使他疲於奔命，但占士也心生一計，派遣部下多里和寶迪把麥基雲的太太擄去，使麥基雲害怕歹徒加害於太太而不再追捕占士史諾。

戴安柏卓烈雖然很想把占士史諾繩之於法，但既有人質在占士史諾手中，也不敢輕擧妄動，而一般目擊占士史諾行刼和殺人的証人也不敢加以舉報，以免麥基雲太太遭受報復性殺害。

七先生

海浴驚魂

京都·大華·金冠

狂滿今五場 請早

歐洲公司榮譽巨獻

本片榮獲威尼斯電影節金牌冠軍獎

益智佳片歡迎兒童

海底景物·活現銀幕·大開眼界·增廣智識

台灣物產價廉物美

請到尖沙咀東英大廈，北角英皇道，旺角荔枝角道台灣民生物產有限公司參觀選購

尚有戲院

中盛·頂好·總統·域多利
絕早爆滿今天請早
安樂公司出品曲折懸疑緊張刺激
佈局之妙拍案叫絕
神秘兇手
神秘人物發號施令 殺人方式五花八門 不宜兒童
驚心動魄·曲折異常

樂聲·新聲
今天五場獻映
第一公司發行武俠巨片
拚命娘子
張清清 易原 柳馨 馬驥 李居安 曹健 韓江 江明 聯合主演 不宜兒童
來去無踪 忽隱忽現 影子神鞭 快過閃電 竹笠飛渡 見所未見
樂聲今晚午夜場：八闊潭·虎龍 新聲：艷諜爭春

新舞台·國民·國都 H708861 H721594 K962123
最後 新舞台五場 國民四場
七彩時裝輕鬆大喜劇
今晚不要來
恬妮 馮海 丁強 蔣光超 沈殿霞 主演
新舞台明天一殺手 英群會 國民明天映 十萬金山
最後五場今天 邵氏七彩武俠巨片 女殺手 何莉莉 凌玲 主演

皇后·文華·皇都
今天四場 文華五場
最大規模七彩戰爭巨片
以一擋百·英勇抗戰·悲壯慘烈
百萬雄師滿江紅
尤伯連納 施娃 仙娜 却佐斯 眞蘭 法高路 尼主演

東城·百樂門
今天五場 加時早場12半
南國影片公司發行肉感兇殺巨片
脫派艷后 愛雲芬芝 繼辣手情後大胆狂作
辣手嬌娃

國華·國寶 K642050 K208917
今天五場
邵氏武俠巨片 何莉莉：女殺手
海外武俠巨片 張清清·江明·易原 拚命娘子

恒星·樂宮·聯邦 H448007
最後五場 肉感懸疑巨片 辣手嬌娃
不日獻映 美女少爺車！
最後五場 拚命娘子 江清清 張明 易原
明天放映 摧花手

麗都·麗華·國賓·仙樂·民樂·新城
第十一天映 全綫五場
香港鳳凰公司出品寶艷人物不朽文藝巨獻
李湘 歸亞蕾 楊華 吳鳳 王戎 主演 宋存壽 導演
庭院深深

新都·樂都·英京·英華
今天五場
萬順公司歌唱大喜劇
恬妮 華海 馮眞眞 丁強 蔣光超 沈殿霞 小寶 葛合 演
今晚不要來
姚蘇蓉 張帝 包娜娜 蔡咪咪 李亞萍 羅江 客串

金陵·金國·寶聲
只今天 辛康納利 鐵金剛勇破間諜網
今最後 張清清 江明 易原 拚命娘子
今四場 12點 三點 七點 九點 百萬雄師滿江紅

廣聲·京華·皇宮
第二週今請早
聯美西部俠艷無敵片
七大巨星聯合演 七俠蕩寇誌
今最後 偷龍轉鳳 智多星
明天獻映 有尾的女人

京華·快樂·金門
今天五場 12.15 2.30 5.20 7.30 9.40
百萬雄師滿江紅
快樂今午夜場：特務奇遇記

京都·大華·金冠
連日狂滿今天五場
歐洲公司榮譽獻映紀錄名片
榮獲威尼斯電影節金牌獎！
七彩水晶宮
海底景物·活現銀幕·增廣智識
歡迎學生兒童觀看

東方·凱聲
每天五場
最大胆肉誘 肉林蕩心！ 最駭人故事

新華·利舞臺·海運
最後三場
六壯士
下期 緹縈

紐約·大世界·麗宮·百樂 H702412
今天五場
財神萬歲
俏紅娘

分類廣告

啟事

領帛金 鄭玉興逝世，蒙西環街坊會第四組第215次帛金即發壹仟零肆拾元。王冠南啓

領帛金 蘇敎貞逝世，蒙西環街坊會第四組第214次帛金即發壹仟零肆拾元。阮淑嫻啓

領帛金 梁銳伯逝世，蒙西環街坊會第四組第213次帛金即發壹仟零肆拾元。鍾國培啓

領帛金 劉慧明逝世，蒙西環街坊會第四組第212次帛金即發壹仟零肆拾元。劉振安啓

領帛金 陳均善逝世，蒙西環街坊會第三組第282次帛金即發壹仟零肆拾元。甄樹錦啓

領帛金 陳盧五逝世，蒙西環街坊會第二組第353次帛金即發壹仟零肆拾元。陳燕珍啓

領帛金 陳勇逝世，蒙西環街坊會第二組第352次帛金即發壹仟零肆拾元。陳德仔啓

領帛金 李明珠逝世，蒙西環街坊會第一組第464次帛金即發壹仟零肆拾元。譚群興啓

領帛金 陳撈逝世，蒙西環街坊會第一組第463次帛金即發壹仟零肆拾元。陳錦培啓

領帛金 楊金逝世，蒙西環街坊會第一組第403次帛金即發壹仟零肆拾元。馮潘啓

聯合鳴謝

天德聖教正德善堂教友家屬福壽組依章發給帛金，謹此致謝

正字組 1605譚好逝廣華元朗牛潭尾新村陳順式謝 488梁金妹逝寓所元朗牛潭尾州園石準好謝 381吳翠逝寓所元朗南門口四十六號何漢添謝 133翟蓮逝廣華黃大仙白花崗太平村F段17號木屋孫潤娣謝 154林紹祺逝東院窩打老道三C號地下李康謝 098李瑞寬逝寓所長沙灣警會C八樓八磨玉卿

德字組（即聯益一股） 744何蘭逝博愛炮台街18號二樓施蕙珍謝 745陳珍逝荔枝角醫院廣東道1001號三樓賴華謝 746張有逝瑪麗牛頭角區七座1132號12樓麥桂新謝 747何執女逝寓所流浮山T.H.2048號艇陳三妹謝 748鄭玉英逝寓所花園街162號十樓陳十妹謝 749黃來逝伊院成美頓街16號九樓黃國良謝 750鄒廣業逝廣華蘇屋村茶花樓771號七樓 751毛秋逝廣華尖沙咀麗霞謝

緬甸台六號（即聯益二股） 476黃登逝瑪麗阿公岩明華大廈25座三樓637號馮志光謝 477梁美逝明愛醫院荔枝角道827九黃忠平謝

合衆公司 互助社 上海街六六一A四樓 電話：K九四六四三五

福壽康寧，人之所欲；死生疾病，人之所無能，因此，爲人子者，先父母在，每月稍節儲三或五元，參加本公司助組，助人已助，則父母將來百年身後，豈非有賴乎。本社互助組，辦事認眞，宗旨爲平民經濟服務，現本公司所辦理五大互助組，每月祇納兩元，一般組員，在組中設或有不幸，以終天年，現即可領帛金700元，如遇人數增至足額1500人時，即可增至1200元。凡年在65歲以下身體健康者，皆可參加入組，本公司一律減收入組費拾元，以示禮遇之歡迎。所謂助人者，人亦助之，其斯之謂歟，快樂之本，無限歡迎，有意參加者。

醫藥

老牌葯王 外用妙品 樂的露 健體強身 固本培元 有意想不到之效 各葯行售

七代祖傳四十餘年經驗 蔡德芬專醫 耳鼻喉 頭瀝 痰核
灣仔軒尼詩道三一七號 分館何東皇后大道中三十六號三樓 電話：四四二一一四四四
上午九時至十二時 下午六時至九時 星期例假照診

祖傳岑偉發 風濕 胃氣痛 (保証一服斷根)

山水七千型全能擴音機

「山水」牌在一般的音響器材廠商中，最成功表現出今日高速發展的HIFI電聲技術，隨著令人注目的「音響魔術師」——QS1型四聲道綜合器面世以來，立即引至世界性的四聲道立體聲狂潮。接踵而來的便是有「山水」牌子歷史以來設計最完善，最精密的收音擴音機——「八型」，失眞率保持在千分之三以下，FM靈敏度高達1·7微伏，强力輸出120瓦（RMS值）；不久之前，山水牌名重一時的5000型已有新改良型—5000X型，輸出功率與八型一同大小，祇是失眞率高（0·5%以下），體積也較大，但仍不失為一部出類拔萃的劃時代製品。

最近，「山水」又推出了「7000型」全能擴音機，除了具有「八」型機的完善音響設計外，還加上米高峯的混音裝置，使用家「身歷」本人的「聲」，嘗試一下歌唱家及演講者的實際趣味，同時，有米高峯的設備，便可將HIFI變爲PA（公共廣播系統），用途廣泛得多了。

「7000型」的外觀設計，與山水牌的「八」型幾乎無分別，體積大小完全一致，面板設計大致相同，兩款都是同一鑄模似的，表面分別祇有位在左上角款式名稱及功能標誌的改變而已。「7000」型輸出電力，比「八」型更大，總功率達140瓦（有效值）。

最講究是機內裝有兩隻巨型的8000MFD濾波電容，作該電力放大級的電能供應設備。並採用三枚超低雜音，雙閘極的金屬氧化場效應晶體管，作FM的高放級及混頻級放大用途，全直接交連無輸出交連電容器（OCL）功率放大級等等，都是同級器材中極之罕有的高級設計。

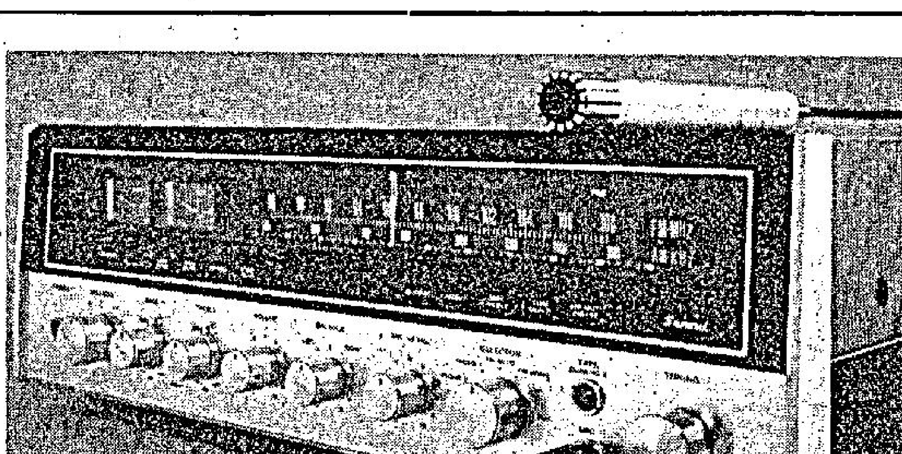

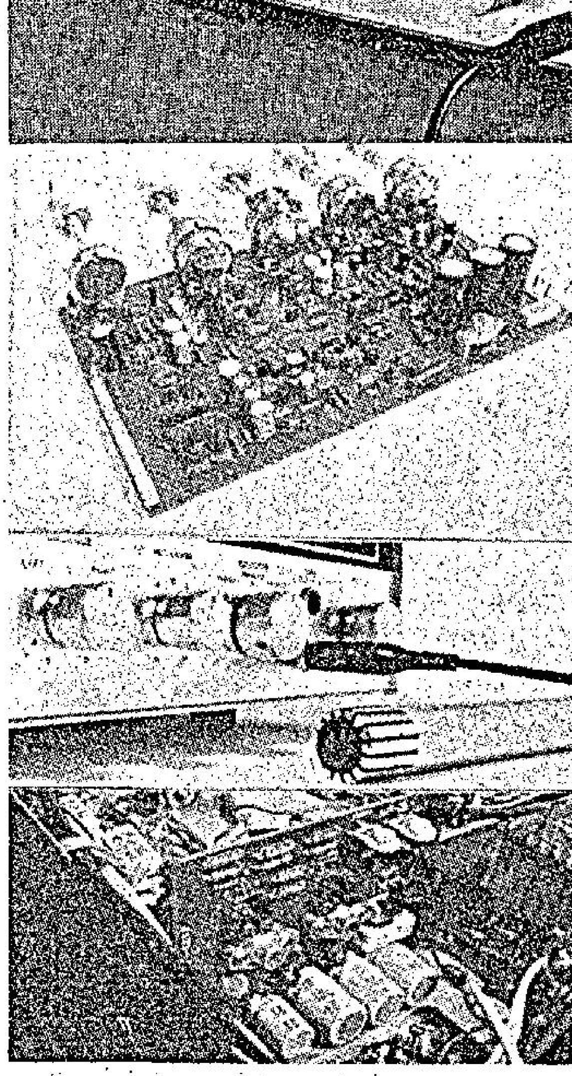

上：七千號外型　左：七千型內部結構及米高峯接法

FM超短波段採用兩枚MOS—FET場效晶體管，並用四連可變電容器，提高收音的靈敏度至1·8微伏，中週放大級採用一隻六單元三段的陶瓷濾波電路，配合1·5微伏的IC抑制器。FM的立體聲訊號調制電路，（MPX）選用完全封密式無須校調的線圈，配合十六枚晶體管，效果優良。爲避免FM立體聲的指示訊號混進節目訊號，因而產生差波干擾與聲頻，訊號或錄音機內的偏流訊號產生差波干擾，7000型設有很週密的濾波電路。故電路用一個兩段的SCA濾波器，避免了因FM載波漏入放大部份而引起的五導失眞。

7000型的FM雜聲壓抑電路能將整個頻帶的可惡雜聲（電台與電台間的雜聲）完全清除，由面板的MUTING按鍵操縱，後板設有壓抑的電平加減鈕，以適應强弱的訊號電平。

中波靈敏度特高，達十微伏，是山水牌中波段靈敏度最高的收音器，採用一級高放，配合三連可變電容器作調諧用途，中頻更設有濾波器，靈敏度特高的因素是由於採用長達八吋的巨型磁性鐵粉芯天線，是「山水」牌專有的PANTOGAPH設計，可調節任何方向，又易於收藏。

調諧的機械傳動系統平滑易用，設大型重身飛輪有助電台的調諧，刻度窗面積特別寬濶，設計美奐美侖，不愧爲名廠的產品，DIAL刻度面是蒸烟色的BLACK—OUT型式，照明夜光刻度，特別柔和悅目，變色的功能指示燈色，黑暗場合亦能控制自如，刻度指示針有光照明，配合兩大型的調諧表，一是FM專用的中點爲零設計，另一爲中波及超短波兩用的訊號强度表，找尋電台相當容易。

音調控制是負回輸式，由兩級負回輸放大電路組成，高音及低音調使得聲道可獨立或連動控制，每一級的變化爲兩分貝。前級控音器和後級電力放大器可隨時分離，作電子分音式四聲道等特殊用途，祇要拔出後板用以連接前後兩級的接線（JUMPER）便妥。

J.B.LANSING 壹零零型
小型三路式揚聲器具有近似大型性能

倘有人問，那一種揚聲器體積小而音色不讓大型專業級的監聽揚聲器呢？筆者可以答覆是：J·B·LANSING最新產品「世紀L—100」型，這隻體積嬌小，外觀一派新潮色彩的現代設計，確令人在試聽之前懷疑其眞正的本能。

筆者在其代理商的閣樓試音室內，以TEAC牌最新四聲道錄音機播放，就用世紀L—100型作前置兩個聲道的重播，皆放上正面書架式的陳列架上，試音的「材料」是美國某大超短波電台錄下來的四道聲帶，據悉是利用一種注譯最新技術，將四個聲道的節目註成一個混合的訊號發射播送，再用相反的程序還原。

當音樂一開始，眞實優美的效果立刻令人心情恬然開朗，小小試音室驟然伸展成了一個大型的劇場，正中假想的舞台深處是一陣容宏大的歌劇團，幻想中的前台是一整個九十六人的管絃樂團，男女聲和唱由遠至近，又由後至前，立體效果的確前所未見者，最難忘的是L—100型發出的豐滿的第一及第二小提琴絃聲，及發音清晰的女高聲，雄渾清勁的男中音在人聲中突出，從低音大鼓發出的假想雷聲，突然在頭上轟轟不停，由近至遠地消失在後台的深處，不禁歎爲觀止，正宗四聲道的確特別眞切，而「紀世L—100」型的效果，也表現無遺，將音樂的效果搬到家裏已非等閒，但此世紀型揚聲器竟可把整個劇院放在一個體積不超過二點五立方呎的箱內，奇蹟之至。名符其實的優美音色證明，J·B·L·此次將4310專業監聽系統家庭化的計劃十分成功，所花去兩年研究心血並無白費。

這是甚麼一回事呢？名聞專業界的4310監聽型，音色準確自然，而價錢昂貴，只能採用於電台及錄音室等專業用場，外型、體積及價錢似乎與家庭式HIFI有一段距離，故JBL廠方便花費了兩年時間，研究出一款內部結構與4310型一樣，音色十分接近，只是體積縮少至書架程度，外型十分家庭化，配合今日現代的新式室內設計，而且售價平宜，的確是知音人士的一大喜訊。

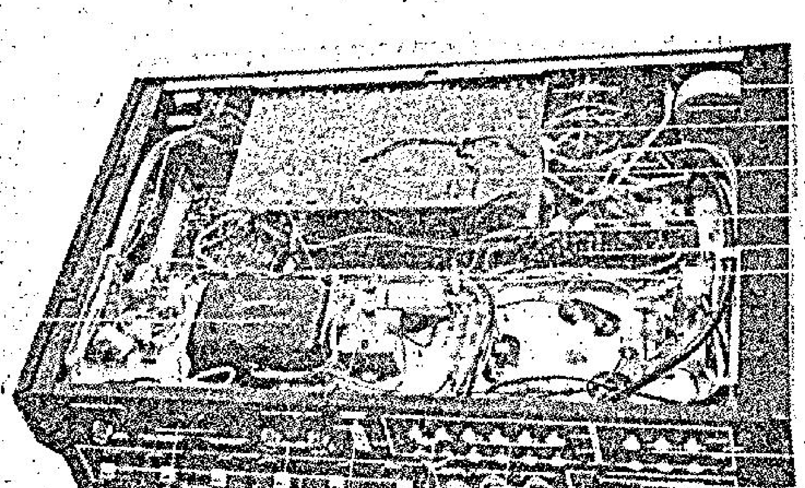

七千型機底部的零件排列

外型很特別，「新潮」二字來形容很是恰當，也是筆者首次見到桃木的外殼前面是一塊凹凸成行的海綿似物質，是廠方最新研究出來的特殊透音材料，首次採用於「L—100」型中，據稱其透音性能比普通的喇叭布好。

第二個特點值得一提是此系統的大容量而高效率的性能，小型化揚聲器大多採用氣墊式構造（ACOUSTIC SUSPENSION）優點是能低受大功率的擴音系統，而缺點是需要一起碼的電力去維持最低的音量效果，而L—100世紀型（是妙在能承受大功率（達五十瓦有效值），但效率却非常高，只需一瓦特的電能在十五呎之外已有很舒服的音响效果了，的確難得，換句話說，家中任何一部五管「老爺」收音機亦可使用，令人對這新型揚聲器有窮知其構造的興趣。

玲瓏小巧的體積，高兩呎，濶十四吋和深十三吋，內裏是著名4310型的內臟，是一套三路的高中低精密系統，低音喇叭直徑十二吋，採用JBL特選的ALNICO—V型的磁組重六磅，低磁阻强力磁體，音圈的製造方法別開生面，相信是其大容量高效率的性能所在，過程相當複雜，先用銅綫編織成絲帶狀，用人手將「絲帶」捲成音圈，最妙者是捲「絲帶」的方式，並非普通的邊對邊不排捲法，而是「絲帶」面貼面地豎立排列，「絲帶」的內邊壓着音圈的支架，與高頻率用的調諧線圈之「蜂房」式捲法，有異曲同工之妙。用手捲音圈雖然會增加成本，據稱效果總比用機器捲的好得多，低音單元本身的自由諧振頻率低至二十七赫，中，低頻負責三千赫以下的

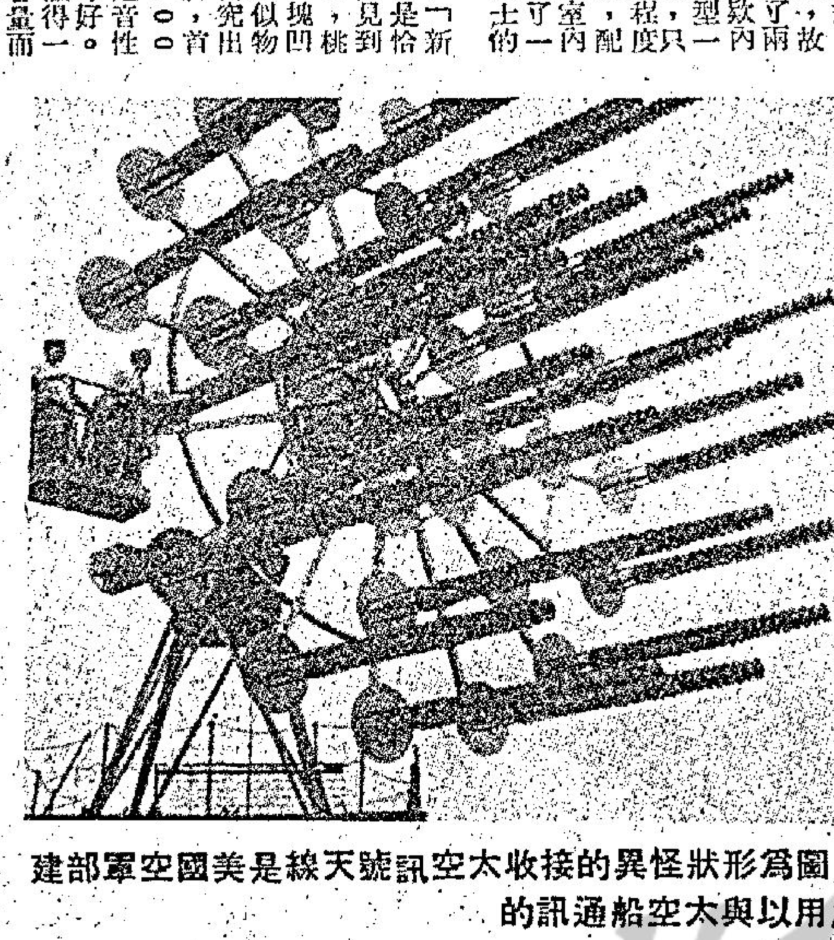

圖爲形狀怪異的接收太空訊號天線是美國空軍部建成用以與太空船通訊的

科學世界　第三壹壹期

逢星期一出刊

科學雜談

千百年來，固體廢料之堆積情形並沒有多少改變。據史丹福研究所的根納生博士報告說，從新石器時代和銅器時代起，相傳迄今古代殘蹟城市之中堆積的，平均每百年增多十公分至四百公分。自西曆紀元一世紀起，倫敦聚積的廢料層厚達二十五公分。古里秋古城在西曆紀元前八千年到西曆紀元前一千年之間，堆聚的廢料，平均約爲每百年六十公分。大約在西曆紀元前二千年時，特洛伊城堆積廢料的速率，如果不是棄入海洋或用其他方法處置，可以和今日紐約市相似（百年中達一百四十公分）。

美利用紅外綫攝影機進行高空研究生態學

在美國中部玉蜀黍地帶的高空中，裝有彩色紅外綫攝影機的飛機，試圖鑑定玉蜀黍枯萎病——一種使玉蜀黍減產的、由眞菌促成的植物病害——蔓延的情形。

美國太空總署和農業部共同進行的試驗，是利用高空飛機和繞地衛星所收集的數據，以便對從都市擴展起到空氣及水的污染爲止的許多環境問題，作生態學上的分析的工作中之一部分。

這項工作已自試驗階段進入實用階段。屬於美國內政部的美國地質調查局於六月十一日宣佈說：沿大西洋海邊從維琴尼亞州的諾伏克起，直到賓夕法尼亞州的費城，業已被列入由飛機及衛星進行生態學分析的特定目標。

這一長期工作全名是「中大西洋區域生態測試地點」計劃。它將由地質調查局、太空總署以及和該區環境問題有關的聯邦、州及地方機關共同推進工作。包括在該地區中的有啓沙比克灣、德拉瓦灣、詹姆士河下游地以及擴展中的華盛頓、巴爾的摩都市地區——。

美國國家科學院的全國研究委員會召開一個會議，討論該項工作的各種細節。該項工作預期會應用於全美及其它國家。

美國地質調查局的地理學家吉拉克博士說：美國太空總署從七月初起，每十八天將派出裝有幾種不同型感覺器的高空飛機，飛越該一地區。這類飛行提供的數據，和一九七二年初期美國太空總署準備發射的[illegible]星」從全世界收取到的環境資料數據一樣。應用黑白、紅外綫、彩色以及其它攝影技術取得的資料，將輸送到一個區域環境資料系統中去。該系統定於今年年內在華盛頓啓用。

吉拉克博士說：「該項工作計劃的目標，是爲決定如何利用土地、水源及其它資源的人們，提供資料。」

吉拉克博士說：把「中大西洋區域生態測試地點」作爲一個生態學單位來處理，配合可以安排程式作自動機器測繪的資料庫，最後可以使人有能力知道各種應用資源的決定，會獲得甚麼結果。

吉拉克博士說：從這種探測鑑定中，人們可以得到土地利用圖、水源利用及水質圖、空氣利用及空氣污染圖，還有用照片拼合而成的全區地圖。

進行環境測繪的試驗地區，將不限於東海岸該地區而已。此外尚有其他地區已經劃定——阿里桑那州的鳳凰城（沙漠生態學），以及加利福尼亞州的羽毛河區域（該河流系統供應洛杉磯的用水）。此外，二十六個美國主要城市正由此類方法進行「人口調查」探測。高空攝影將爲一九七零至一九八零年期間的都市成長，提供精確情況。

美國地質調查局的米啓爾博士說：「彩色或黑白照片，放大二十五倍，可以顯示出很多細節部分，有助我們推進生態學的研究。這些資料非但有助於學術研究，對城市設計者以及河流出口處的污染足以影響生活的人們說來，也很有用處。」

參考電路
十瓦特半導體擴音機

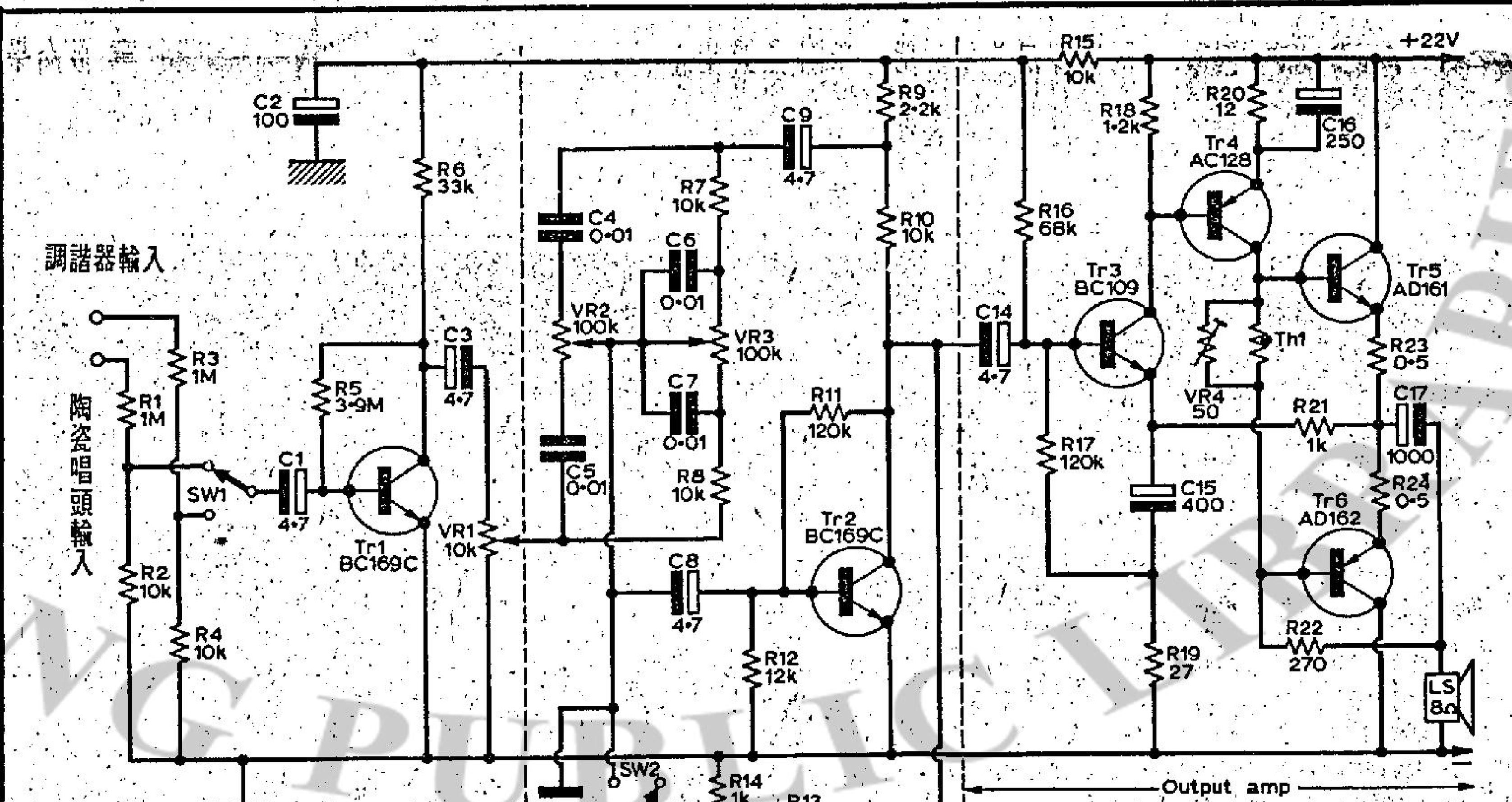

空氣污染問題

近年中茂那·洛亞站每年的二氧化碳增加率比六十年代中期提高了三倍，美國國家海洋及大氣局認爲必須判斷在茂那·洛亞發現的增加率是否足以代表全球一般狀況，因此，該局要建立更多的基本測錄站。

茂那·洛亞站還測錄太陽輻射傳送到地球上的情形，此等測錄反映了大氣層中含塵程度及變動狀況。一九六三年三月峇里島的阿貢火山爆發，以及以後幾年中若干次較小的火山爆發之後，茂那·洛亞的紀錄——以及世界其他地點的太陽輻射觀察結果——顯示輻射密度之減低。但是，大氣層本身將所有火山塵清除乾淨，太陽光綫通過大氣層，回復到一九六三年以前的密度。這事實說明人類造成的塵土污染，量頗微，在全球範圍中難以測定。

懷德博士說，計劃中要在「空氣十分清新」的地區中選定地點建立像茂那·洛亞那樣的測錄站六處，以鑑定長期氣污染物質對氣候的大影響如何。這些測錄站不設立於接近農業或其它污染的來源之處。

該局在建立清潔空氣網外，還要在美國中有的十個地區氣象站中測錄空中污染物質流動情形。這類資料應該能反映全美人口及工業分佈的變化情形。氣象變化系統在美國一般是從西向東移行的，一些氣象站還可以記錄，移行中空氣素質的變化，這些氣象站還要分析空氣中的化學成分以及大氣層變化情形對太陽輻射的影響如何。

此外該局要試用電腦來表示氣象變化情形。這種模擬，或者稱之爲模型，將複製出目前[illegible]到的變化趨勢，形成全球空氣污染程度的預測，可以送入模型之中，可能由此預測人類各種活動對氣候的影響。

去年美國國家科學基金會和環境科學總署報告說，三年來抽查大氣層的結果，顯示出雖然人們經常害怕海洋的污染會減低氧氣供應，但是地球上的氧氣供應，仍能維持不變。

該一研究証實五十餘年中進行的五套測錄的結果可靠，它們說明氧氣供應始終維持一定不變程度。

一九七零年進行調查，是因爲兩位美國著名大氣研究專家說海洋受殺蟲劑污染之後，會損害海洋植物生活而進行的。海洋中的植物，每年產生全世界新發放的全部氧氣的百分之六十左右。

可握在掌中的小型電子計算機

marantz

只需付1,050元（原價1,400元）你就可以擁有這部Marantz的優異製品，一切設計和結構，都是Marantz的第一流傳統，它的定價不貴，是因爲其輸出較低，總輸出28瓦RMS，却適合大衆化環境的需求，任何人都可以成爲Marantz擴音機的擁有者，請即駕臨各大無綫電行參觀試聽

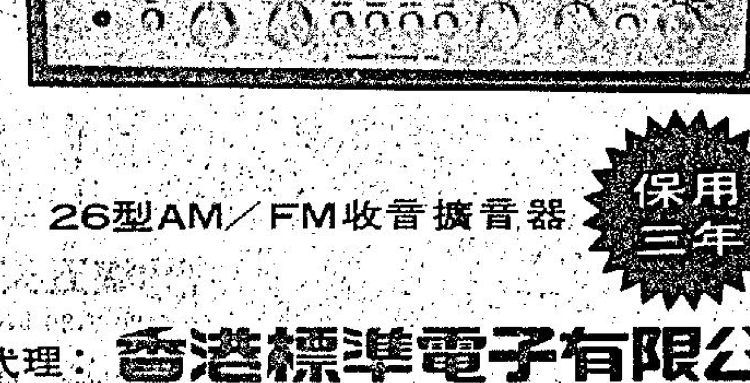

26型AM／FM收音擴音器　保用三年

總代理：香港標準電子有限公司
香港國際大厦201室 電話H-447653 H-444816

hi fi HIGH FIDELITY INTERNATIONAL

飛利浦
以八十年發展電器工業之經驗
為你生活享受不斷精益求精不同凡响

PHILIPS
高級音响器材
玩家水準
普通價錢
歡迎分期付款
港九到處有售

請到香港陳列室歷山大厦商場參觀試聽

想要享受好·請用飛利浦

月廿日之前完成。照胡燕妮原來的意見是：如果是能够在七月十五日前，把片子中的戲趕完，留下幾天讓她安頓一下家事和執拾行李，就最理想。

她就是到泰國去拍片，也可以抱少一些心事。那天，跟她談起了拍「姊妹蕊魂」一片，她笑說雖是首次和長江公司拍片，彼此間却合作得很是開心，而且在同事間，也相處得極爲融洽。尤其是對於她在這部片裡擔戲之重

第二回 鐵騎阻堅城 孤軍當大敵 三番命將 再次興師

神州獅吼 民遺

一種力量是義勇軍，當九一八事變後，關外熱血青年紛紛起而組織義勇軍與日軍對抗，領導人是中國國民黨中央委員朱霽青老先生，部下有齊世英、趙尺子、臧啓芳諸人都是東北籍的青年。最初名救國會，當時受救國會委任的義勇軍司令就有七十八路，另外還有一個後援會，也與救國會相配合，及至救國會後援會結束後，改組爲東北協會，趙尺子出關在松泉山區建立根據地，齊世英、臧啓芳在上海負責，北平則派黃恒浩負責任。當時由東北協會委派出去的計軍長九人，旅長二十人，師長十一人，還有一聲勢相當浩大，還有一部份未經協會委派，而戰鬥力更強的有苗可秀、趙侗、于曉天諸人。日本人對之莫無辦法，所有義勇軍部隊，以鄧鐵梅部戰鬥力爲最強，不但在鄉下打游擊，更能攻城客地，與日軍打陣地戰。鄧鐵梅是遼寧本溪湖人，出身行伍，爲人胆大心細，剿匪最有辦法，不論大小股匪，祇要經他發現，一定逃不掉，所以土匪聞鄧鐵梅之名皆遠颺。鄧鐵梅與黃恒浩認識甚早，九一八事變前，黃恒浩介紹鄧鐵梅與遼寧省警務處長高紀毅，被任爲鳳城公安局長。以後又任鳳、岫、寬、安、莊及通化、桓仁等七縣剿匪聯防總指揮，成績卓著。

九一八事變後，鄧鐵梅失去原有職位，此時遼寧省政府遷至錦州。鄧鐵梅來到錦州，適逢黃恒浩也在，鄧鐵梅就向黃恒浩表示，希望能在遼西各縣覓一公安局長職務。

黃恒浩說道：「你看現在情勢，遼西還有幾天的安定，公安局長不能作了，以你的身手，如果能組織一支義勇軍，倒是可以建立一番功業。」

鄧鐵梅接受了黃恒浩的建議，回到鳳城去組織義勇軍，最初祇有九個人八支槍，但由於他曾任鳳城公安局長，在當地有巨大號召力，很快就擴充到四五千人，縱橫於鳳城、岫岩、海城三縣交界地區。

自鄧鐵梅組成義勇軍之後，關內外許多知識青年紛紛前往投效，最著名者爲苗可秀。

苗可秀是東北大學學生，原在北平組訓學生義勇軍，當時東北流亡在關內學生，激於家亡國破之恨，紛紛投軍殺敵，但他們本身並無軍事常識，也未受過基本訓練，就由苗可秀、趙侗等人從中組織訓練，然後挑選眞正能吃苦，不怕犧牲的，送去關外到義勇軍工作，希望藉知識青年從軍，把義勇軍逐漸改變成一支正規部隊。

苗可秀在民國二十一年七月出關，投入鄧鐵梅部受到重用，很快升任參謀長，趙侗也担任參謀。

在苗可秀出關之前，鄧鐵梅的兵力已經相當強大，不但在鄉下游擊，還曾經攻破鳳城縣，解救被日本監禁的地方士紳及教育界人士。苗可秀加入後，鄧部聲勢更壯，先後兩次攻下鳳城，一次攻下岫岩，每次攻下縣城，所有日本人均被殺光。（一五五）

拖延

風塵恋

「哦，這樣——」王夫人沉吟着：「這事也有道理，姊姊，我想想，還得和景隆商量。」

蘇三在忽然有了智慧的安排。她正經和從容地說出：

「夫人，我的意思，我以爲，我們回到了北京再說，我相信，那會是最好的，夫人，我受了那多苦難，留着命，能看到景隆好，心裡就滿足了，無論如何，我不願再有一絲一毫損害到他的事——」

「那我明白，姊姊，我們等景隆回來再說如何？」王夫人也坦率地說出：「我先和姐姐商定，你現在等於是入門了，這不能再變化！」

她希望拖時間，用以思考自己的出處，她是有着退意的，不過，對着王夫人這樣的詢問，她無可能迴避，祇應了一聲是。

「姊姊，我相信，不會有任何問題，你的男人，經過這一次案子的清雪，大家都知道了，我相信，公道自在人心，沒有人會再議論的，也沒有人會講壞話的！」

「但願如此！」蘇三說：「我們總是謹慎一些的好，再者，在洪洞縣，我眞的不能夠，夫人，你體諒我，不要使我心理不舒服。」

「我省得——」

王景隆參加地方的酬酢，很早就回來了——他知道妻子安排了使自己今夜和蘇三在一起，不過，她並不因此而喜悅，他有着渺渺的沉重之感，長久的分隔以及各自不同的經歷，使他的心很亂。

此外，還有一件事，也使得她心情上很不寧靜，因爲，在宴會上曾談到蘇三，他以自己的妻子接待蘇三入宅暫住爲詞，講得很正肅——這和蘇三和王夫人所說的一個樣子，王景隆因此而想，今夜和蘇三同住，如果被下人洩出，那會很難堪……

他回家了，王夫人單獨迎着丈夫，把蘇三與自己之間的談話詳細地複述了一遍。

王景隆對此自然很滿意，不過，他久已是流轉官場的人物，即使在妻子面前，也不欲直接吐出自己的心事，他沉吟着，轉而問：

「我是不是該去在看看她？」

「她說，夜間最好是不見了，明天再談。她爲人很細心，剛才，她堅持換一個住的地方，用心是好的，我看他很至誠，所以，也就答允了，景隆，她說，到了北京，她再正式入門，那也是好的！」（一一四）

顧此失彼

何文

羅拔的寫字樓出糧，他的一份薪金，有一千多元。上月，他的同事出糧，殊料當晚在街上遇上劫匪光顧，把他口袋裡全份薪金劫了去。這條胆大包天的劫匪，多趁月尾下手的，因爲月尾是工廠、寫字樓普遍發薪的時間。

羅拔兩張五百元巨型面額鈔票放在口袋裡，極爲不放心，而且，當日中午，經理派遣他到牛頭角一家工廠點貨，牛頭角乃香港最複雜的地帶，飛仔橫行，劫匪當道，所以羅拔爲了警惕，乃向同事大衛說：

「大衛，等會兒我要到廠裡點貨，今天公司又出糧，我很不放心呢！」

「你可以將鈔票放在不甚顯眼的地方！」大衛說：「譬如，用一個普通白信封套上鈔票，是無人發覺的！」

「不！這樣做也怕有危險，因爲這個地區甚複雜，我又要擠巴士，擠渡海小輪，很易被扒手或劫匪取去的！」

「如果你不喜歡這辦法！我別有一套存放鈔票的妙計！」大衛說：「這個辦法，包保萬無一失的，就算劫匪向你行劫，也怕他找不出來的！」

「吞進肚子裡嗎！」羅拔以爲大衛取笑他，所以冷嘲的答。

「不，你可以將鈔票放在襪底裡，就算遇劫了！劫匪也不會將你的鞋剝去搜查呢！」大衛洋洋自得的說。

「對極了！正是一言驚醒夢中人。」羅拔立即從袋取出鈔票放在鞋底了。

第二天，羅拔返回寫字樓，他立即要找大衛，他神色相當緊張呢！

「大衛，這回被你害得慘了，昨天我損失一百元呢！」

「甚麼回事！」大衛亦緊張的追問。

「我的一份糧呀！」

「這麼湊巧，昨晚眞的遇上劫匪光顧嗎？」大衛問。

「劫匪可沒有遇上，但是，我的兩張五百元鈔票，却被磨爛呢！」羅拔有點懊悔的說。

「究竟是怎麼回事！」

「是這樣的！」羅拔說：「我昨天依照你的計劃行事，將鈔票放在腳底與綫襪之間，殊料我是腳汗極多的人，遇上這麼大熱天時，焉有不出汗之理，況且，昨天又要頻頻撲撲，往來香港和九龍，晚上回到家裡，除出臭襪來，發現鈔票全都濕透了腳汗，而且已被磨爛了，今早拿到找換店去，他們以九折向我收購，白白損失百多元呢！」

三六三：十分離譜

撈女

我估唔到喺大廳廣衆之下，賈紳士會咁猖狂。因爲太出我意料，攪到我成個呆晒。任佢攪，任佢錫。等到我恢復「知覺」，用手摔開佢，面紅紅咁話：「賈紳士，唔好喇，呢度咁多人，幾難睇？」「難睇，」賈紳士笑起上嚟：「你睇清楚吓，呢度咁多人，邊個唔難睇？我以爲好好睇就眞！噢，你望吓嗰便，幾好睇！」

跟住佢隻手指嘅方向睇過去，喺大廳正中上二樓嘅樓梯，有幾個男女，團做一堆。喺中間有個男人用手巾綁住雙眼，喺度要盲雞。佢要捉嘅，喺幾個女人。話佢哋要盲雞捉人，祇係啱咗一半，因爲佢哋玩嘅，唔係捉人，喺「捉」衫。邊個女人俾佢捉倒，就俾佢喺佢身上搣咗一塊布——講得清楚啲，就係撕爛一件衫！

想睇好戲，我做你睇

老膾 叔木

佢之意思，乃屬醉翁之意不在酒，來此俱樂部之目的既然係睇野，當然希望有野睇，現在呢一場表演，連夜總會都不如，唔怪得楊百萬話上大當。

楊百萬待表演完畢後，叫一個侍仔埋來，叫佢即刻叫大家姐埋來。一等就等咗成個幾鐘。大概佢亦已知道楊百萬不滿意表演矣，其實好多人客亦唔滿意，媽媽之聲四起。西人話現在好多乜乜道德觀念已經放寬，任何人都可以講佢地之所謂「四字經」，而不致失禮，其實我地不能不承認，我地廣東人之三字經，比較起來重要進一步，而且任講唔嬲，除咗特別情形之外，即有時在上流社交際場所，唔覺講一句，亦不見得失禮。

[illegible]個幾字之後，楊大家姐姍姍而來矣，[illegible]容口面，佢早已經知道楊百萬唔鐘意，因此便先開口曰：「今幾晚表演差好遠。」楊百萬即開口截住佢曰：「我上當矣，早知道如此，我去第二間俱樂部有咁嬲矣。」大家姐曰：「楊大班你撳我場而已，老實講，你去第二間又係睇番呢一個，佢地趕幾場者也。」

楊百萬曰：「今日令我大爲失望矣，我帶幾個由泰國來之朋友，佢地以爲有嘢睇者，然而呢處之表演，無法子可以追得上泰國。」姓莊者曰：「我地無所謂者，在泰國已經睇到厭。曼谷有兩個人做之戲睇。」我笑曰：「倘若有機會我亦要去睇吓，不過去曼谷之飛機票甚貴也。」楊大家姐咕咕之聲笑，答一句：「幾時去，帶埋我去得唔得？」楊百萬聽見佢咁樣講，立即拉住佢隻手曰：「到底係眞係假，添日我即去定飛機票。」楊大家姐笑到講唔出聲，後來佢曰：「睇人地有乜嘢好，我有個朋友以前做股票者，一個月搵幾萬銀閒閒地。但係自從去睇過呢的戲之後，即一連幾個月蝕老本！」

其實楊百萬頭腦亦甚舊，但剛才已經講過俾我聽，有一個朋友睇咗表演之後，打麻雀必輸，去馬場則更加不得了，鋪草皮鋪到佢驚爲止。因此佢點頭表示同意。楊大家姐又笑，佢未講先笑，必定係有嘢要講，但又唔好意思講出來。佢笑完後，對楊百萬曰：「你想睇好戲好易啫，等一陣放咗工，冇人之時，我做俾你睇！」此楊大家姐亦可謂大胆矣。（一〇一）

直率的問話

將謝的花 劉以鬯

護士第二次打電話給楊比蒂，接聽電話的人告訴她：楊比蒂仍未回家。

這樣一來，文釗更加不安了。這天晚上，他又困擾得無法入睡。被人淋鏹水，已是一個可怕的事情；如果楊比蒂變心的話，他們會失去繼續生存的憑依。

一夜不眠，精神萎靡。護士走來替他探熱時，對他說：

「等一下，我會再打電話給楊小姐的。」

「用不到打了。」

「爲甚麼？」

「我相信她不會有空走來看我的。」

護士聳聳肩，走出病房。文釗既然這樣講，她實無必要再打給楊比蒂。但是，當她走出病房時，楊比蒂來了。這件事，使文釗感到極大的喜悅。不過，由于楊比蒂一連兩天沒有走來看他的關係，他必須將喜悅之情隱藏起來。

楊比蒂笑眯眯的走到床邊，坐下，用嬌滴滴的語調問：

「你覺得怎麼樣？」

文釗用冷若冰塊的口氣說了兩個字：「還好。」

楊比蒂噗口氣，彷彿演戲似的說：「眞抱歉，這兩天無時無刻不想走來探望你；但是——」說到這裡，故意頓一頓，然後繼續講下去，「學校裡的功課實在太忙，使我抽不出時間來看你。」

「功課太忙？」文釗語氣中有顯明的揶揄意味。

「不騙你，」楊比蒂加重語調說，「這幾天的功課實在太忙。」

文釗明知比蒂在撒謊，却不敢亂發脾氣。在目前這種情況之下，發脾氣不但不能解決問題；抑且會使問題更趨複雜。

雖然還能保持理智的清醒，文釗却很性急。他向楊比蒂提出這樣一句直率的問話：

「你不喜歡我了？」

比蒂吃了一驚，臉上的笑容頓時消失。她問：

「何以見得？」

「如果你還像過去那樣喜歡我的話，我病在醫院裡，你一定會每天走來看我的。」（八九）

秋水雁翎

第五十三章：奇峯突起

店小二連忙哈腰笑問道：

「胡公子有何吩咐？」

胡天賜淡然一笑道：

「請你們老闆前來，我有話問他。」

店小二一怔道：

「公子爺，小店老闆已經出去，不過，也快要回來了，祇等他一回來，小的馬上通知他到這兒來……」

說到這裡，忽然目光一亮道：

「啊！老闆回來了……」

「不錯！是小三子來了。」

已經作了老闆的小三子，雖然穿着方面，比從前要攷究得多了，但神態之間，却仍然脫不了那股流氣。

小三子顯然已老遠就看到了胡天賜，[illegible]好！」

「托福！托福！」胡天賜含笑接道：

「小三子，恭喜你當了大老闆啦！」

小三子已三步併作兩步地，到了他們座位前，向着胡天賜哈腰諂笑道：

「哪裡，哪裡，這都是胡公子同方大俠的栽培。」

胡天賜笑道：

「我可不曾幫過你甚麼忙啊！」

小三子正容說道：

「公子爺施恩不望報，但小的可不能不飲水思源啊！」

接着，扭頭向呆立一旁傻笑着的店小二，揮了揮手道：

「還發甚麼呆，去吩咐王師傅，將本店最好的酒菜送上來，快！」

「是！是！」

店小二恭應着飛奔而去，小三子却向胡天賜滿臉堆笑地說道：

「不成敬意！不成敬意！」

小三子所以對胡天賜如此巴結，是[illegible]」上，顯示本來，于談笑之間，痛懲頑敵，並將小三子收服時，曾給過小三子很厚的賞賜，以後，方正在這兒脫險之後，也曾給過小三子一筆很大的賞金。就因爲有着這兩筆資金，再加上朋友的湊和，小三子，才能當上目前這「鴻運酒樓」的老闆，試想，在如此情形之下，他能不感恩圖報麼！

小三子話鋒一頓之後，才目光在鄰座三位姑娘臉上一掃，含笑問道：

「這位爺和三位姑娘是……？」

胡天賜笑道：

「這都是[illegible]、白姑娘、卜姑娘。」

小三子隨着胡天賜的指點，連連哈腰說道：

「久仰！久仰！」（三五四）

星洲之寶，渾身是勁

阿福自說

我領先鼓掌，女人爲女歌星鼓掌，男人爲男歌星鼓掌，才公道。

狄玉奇與我談陳麗卿說：

「我聽過不少寶島歌手唱『台灣好』，都不及陳麗卿唱得感情濃郁！」

我說：「報紙上登，陳麗卿，做過好幾部電影的幕後配音。」

「是呀『七仙女』是，『福祿壽』也是！」

「福祿壽那部片子，賺大錢。」

「檔口好的關係。」

「那是王龍製片。」

「王龍後來拍的那部『我要你』，就不及福祿壽了。」

「我要睇文藝片。」

「文藝片，一向賣座不如武俠片，歌唱片，祇有最近上映的『庭院深深』例外，生意好得熱昏。」

陳麗卿唱罷，唱大軸的是『星洲之寶』凌雲，人仔細細，演唱則屬大將台型。凌雲唱了首「不要自作多情」。「美麗的姑娘像天上的星，大大的眼睛，嫵媚又多情，天眞活潑溫柔又年輕，只要她對你一笑，就會使你心動，姑娘就會奪去你的心……」

凌雲究竟是凌雲，在「香港歌劇院」衆多歌星之中，唱最後一個，能使所有在座的聽衆觀衆『原封不動』，一個不走，這是很難做得到的。我不由稱讚：「這小姑娘眞的是渾身是勁，她身上的每個細胞，新陳代謝得特別快……」

「爲什麼？」狄玉奇用奇異的目光看着我。

「妳想：凌雲在台上生龍活虎般地跳，放盡了嗓子唱，這麼賣力，她身上的細胞，當然是舊的很快死去，新的很快……」我還未曾說完，狄玉奇插了口：「想不到你除了對於女人身上的一切熟悉外，還精於醫道。」

「我對什麼女人都可以有資格研究，但凌雲例外。」

「爲什麼？」狄玉奇再者發問。

「凌雲是女孩子，處女，是香港人所謂的赤柱年華。」

「我眞想不到凌雲一個人的叫座力，會如此犀利，犀利過數十人同時登台」。妒忌心頗重的狄玉奇總算也說着良心話。（一〇一〇）

二六：君子協定

蠶 文盈

余學詩回到公司，他因爲奉命作短期休假，要跟丁副主任作一些交代，工作比較忙。

「余先生，經理請你進去。」公司的小廝進來說。

「經理回來了？」余學詩喃喃的說：「我怎麼沒看見？」

「是你忙着將賬目拿給我看，」丁副主任笑着說：「經理還站在你身後一刻，我要跟他打招呼，他示意不要驚動你。」

「哦，」他把手邊的東西都交給丁副主任：「你先看看，我進去一會就出來。」

踏入經理室，他向周經理道過早安。第一句話就說：「經理，我先向你道歉，我那個討厭的哥哥，又來麻煩你。」

「學詩，過去的事不要說了。」周經理招呼他坐下說：「再提起你那位令兄，祇怕甚麼心情也沒有了！」

「經理，你眞是海量，」他一臉歉意的說：「唉，既然這樣，我也就不說了。」

「學詩，我們就來個君子協定，以後不管你的兄弟惹了誰，我們都不要提他！」周經理笑着說：「是了，你昨天見過醫生，（五一五）

迫於無奈決一死戰

風雷幫 高華

崔達人道：「承蒙兩位兄台瞧得起，小弟的意思，是先用緩兵計，查探了風雷帮的虛實才動手，這是兵家的知彼知己，百戰百勝原理，在我的估計中，風雷帮不是有萬全之計，是不敢如此斗胆的。」

趙強道：「可是那婆娘限我們廿四小時內答覆，如不接戰，就要投降。」

崔達人道：「我們先給她一份請帖，有禮地請她赴宴，舉行談判，這種做法，既不是投降，也不是對他的限期蔑視，她不來的話，我們已經拖延了三天的時間，在這三天之內，我們便可以搜集資料，同時可以佈置一下，要邀一些高手助陣的話，也可以把人馬調集了。」

曾泰道：「也是辦法。」

鐵劍門、黑風幫、新發堂聯合向風雷帮發出請帖之後，曹美貞派古氣才去見他們，曾泰道：「我們與貴幫素無恩怨，未知有什麼指教？竟然弄到如此嚴重？」

古氣才道：「明人不做暗事，你們鐵劍門不是收容了顏水和洪仁的馬仔嗎？這就是與我們風雷幫爲敵，而且你們鐵劍門、黑風帮、新發堂，三帮聯手，曾經帮助洪仁傷了我們風雷帮兄弟，這筆賬不能不算。」

曾泰道：「事情有點誤會，這件事，沒有別的解決辦法嗎？一定要拚個生死嗎？」

「有的，我們掌門人說道：廿四小時內，你們來風雷帮，何以你們不來？」

「那麼我們三大帮會，以禮相邀，何以貴掌門也不見來？却派了你來做代表？」

古氣才道：「你們大胆，竟然要邀請我們掌門人來與你們相見，你們是什麼東西。」

這番話，說得毫不留情，趙強首先抵受不住，冷笑連聲道：「你們風雷帮又是什麼東西，竟然這麼大胆，要我們去見那個臭婆娘，相好的，你回去告訴她，我們不會被她的臭架子嚇倒，要怎樣解決，我們劃下道兒，折個明白便是。」

曾泰本來還不想就此鬧翻，但是趙強沉不住氣，滿口婆娘的罵個不停，想不鬧翻也不成了，祇有補充一句說：「隨便你們風雷帮怎樣來，我們三大門派等着你們便是。」

古氣才道：「話仍是那一句，你們不論是打門還是求和，都要到風雷帮來，你們可以集三帮的力量向我們風雷帮進攻，否則我們會將你們逐個消滅，鷄犬不留。」說過這幾句話之後，他站起身來，說聲再見便走。

崔達人嘆道：「這次非折不可了。」

趙強道：「難道我的脾氣發錯了？太過氣人呀，他簡直沒有把人瞧在眼內，我老趙就不吃這一套，死也要死一次。」（一七九）

播音電視節目

香港電台

四：〇〇 粵曲
三〇 親親仁人
五：〇〇 交通情況
兒童節目
六：〇〇 粵語新聞
三〇 人海情潮
七：〇〇 時代曲
三〇 時事實錄
八：〇〇 新聞，喜劇
四五 爐邊齋下
九：〇〇 世界勾奇
四五 倫敦粵語新聞
十：〇〇 中國旋律
三〇 粵曲選唱
風虎雲龍集
天氣報告
粵語新聞

明日播音節目

六：〇〇 新聞，天氣，音樂，時代曲
七：〇〇 新聞，海員空缺報告，天氣
倫敦新聞
「查根問底」
八：〇〇 新聞，交通情況，海員及公衆活動報告
「空中問答」
九：〇〇 餸菜價格報導
爐邊齋下
兒童節目
十：〇〇 空中小郵差
廣播劇
新聞報告
「舊語新談」
十二：〇〇 米高馮的故事
新聞，猪牛價格報導
漁民天氣，不堪回首幾多回
一：〇〇 新聞，特別報告，時代曲
時事實錄
二：〇〇 無綫亦情牽
粵曲
三：〇〇 新聞，「祝君康健」
民間故事

商業第一台

四：〇〇 一曲寄心聲
五：〇〇 兒童文藝小說
六：〇〇 港九時事
七十年代
七：〇〇 新聞，喜劇場
十八樓C座
八：〇〇 天羅地網
時代曲
九：〇〇 港九時事
天才聽衆節目
十：〇〇 新聞，小說
文藝小說
十一：〇〇 新聞，南音

明日播音節目

六：〇〇 新聞，天氣，時代曲
清音妙韻
座右銘
七：〇〇 清晨雅趣，天氣，時代曲
歐西音樂
新聞，天氣，歐西曲，粵曲
八：〇〇 新聞，天氣，時代曲
九：〇〇 祝壽祝婚，繼續時代曲
新聞，報導東南亞各地天氣
十：〇〇 情況，名作家小說
十一：〇〇 倫理小說
港九時事
奇情小說
十二：〇〇 新聞，天氣，粵曲
時代曲
通俗成語
倫理小說
一：〇〇 時代曲
二：〇〇 新聞，粵語流行曲
三：〇〇 新聞，康健
民間故事

商業第二台

四：〇〇 年青人時間
六：〇〇 新聞簡報
七：〇〇 年青人時間
八：〇〇 新聞報告
股市行情報導
體育雜談
九：〇〇 新聞簡報
十：〇〇 寫正字讀正音
輕音樂欣賞
十二：〇〇 新聞，夜曲

明日播音節目

六：〇〇 新聞，天氣，清晨音樂
七：〇〇 中國文選
各位早晨
八：〇〇 新聞，天氣，繼續各位早晨
九：〇〇 新聞，天氣
十：〇〇 時代曲
股市行情，粵語流行曲
新聞，天氣，報導東南亞各地天氣情況
為你歌唱
十二：〇〇 股市行情
社團活動報導
一：〇〇 音樂的約會
港九時事，股市行情，天氣
二：〇〇 音樂譜子，報道東南亞各地天氣，時代曲
粵曲點唱
三：〇〇 新聞，祝壽祝婚，股市行情
繼續粵曲點唱
股市行情，繼續粵曲點唱

麗的銀台

四：〇〇 社會服務
股市行情報導
五：〇〇 浮生錄
兒童園地
六：〇〇 奇情故事
歐西曲點唱
喜怒哀樂

麗的金台

七：〇〇 奇情武俠小說
時事實錄
八：〇〇 新聞報導
咪前共話
九：〇〇 小說，粵曲
短篇趣劇
十：〇〇 聽衆點播小說
新聞報導
曲中情
十二：〇〇 生命的旋律
三：〇〇 潮語廣播劇
現代潮曲
小說，彈詞
五：〇〇 新聞報導
六：〇〇 夫妻之間
戲劇化小說
七：〇〇 潮語戲劇小說

麗的電視

八：〇〇 新聞報導
潮州曲
九：〇〇 聊齋故事
戲曲漫談
十：〇〇 潮曲，故事
新聞報導
十二：〇〇 潮語青燈夜話
四：〇〇 新聞摘要
插花藝術
五：〇〇 亘無霸
小小樂園
六：〇〇 粵語片
衛生與健康
七：〇〇 新聞，話劇
八：〇〇 香港一週
百麗旋律

無綫電視翡翠台

九：〇〇 按錄情牽
十：〇〇 群星會
今日新聞摘要
亡命天涯片集
十二：〇〇 衛生教育影片
四：〇〇 兒童天才表演
五：〇〇 海洋揭秘片集
父子情深片集
六：〇〇 粵語長片
新聞報導
七：〇〇 人海狂潮片集
八：〇〇 港聞摘要
九：〇〇 歡樂今宵
新聞報導
十二：〇〇 曲藝大全
加州英傑片集

美選手跳高破紀錄

美國跳高選手馬茲多夫，於本月三日在加州伯克萊舉行的全美明星田徑賽中，跳過七呎六點二五吋，打破由蘇俄選手布倫武於一九六三年創下的七呎五點七五吋的紀錄。

海蜂人材頗盛

先失兩城之後

……這一場季軍爭霸戰，昨日在南華球場舉行，結果消防以三比一擊倒保濟獲得季軍。……依照足總規定祇有冠……一面，亞軍獲獎三兩重金牌一個，季軍余福安（上屆冠軍）獲一兩半重金牌一個，他兼獲由球員互選出來的最佳體育精神獎，其餘每一……

韓國專賣廳籃球隊 今夕在修頓戰警察
客軍有速度衝刺力强可佔上風

籃球圈

港韓男子籃球賽第一仗，今夕八時半在灣仔修頓球場舉行。銀牌冠軍警察對韓國專賣廳隊。序幕戰乙組友誼賽，七時十五分，自力對遠東，門劵二元五角。

韓國專賣廳男子籃球隊，曾在台北參加三角四强籃球賽，至前晚始賽畢，韓國隊以兩分之差敗於裕隆而居於亞軍，從前晚決賽敗於裕隆一仗的戰績看，則韓國專賣廳隊的實力，似較產業銀行隊爲强。昨日下午客軍抵達後，教練安榮組認爲輸在球運，該役賽至最後一分鐘，仍領先三分，但卒以六十二比六十四敗陣。至於單循環初賽，韓國專賣局隊員於飛駝七十五比八十五，負於裕隆八十二比八十六，勝日本松下隊八十比六十七。準決賽勝飛駝八十二比七十七。決賽則以兩分敗於裕隆，即爲韓國專賣廳隊在台北的五場的賽爲兩勝三敗。

今夕在港作戰，韓國專賣廳隊將可佔盡上風，速度快捷及衝刺力强，爲韓國籃球隊的特色，此次來港的專賣廳隊球員，中鋒金大潤，朴弘根均爲六呎六吋的「長人」，朴宣雄，柳喜馨，崔東明，秋憲謹，林采五，金明玉，黃武豪，成榮鎭均爲身高六呎吋以上，同此五呎十吋的崔鳳煥及五呎十一吋的金善暎，已是全隊身材最矮的兩人，這仗客軍可佔盡「制空權」，亦屬意料中事。

本港男子銀牌冠軍警察，爲鬥志堅强的球隊，但身材氣力較爲吃虧，已屬無可諱言，警察陣中，薛根基，梁驊駿已是全隊身材最高的兩人，可是此役仍難與客軍爭籃下反彈球，亦爲意料中事，鍾柱輝，盧光中的外投，能否達到理想，爲今仗戰情能否拉緊的關鍵，同時，倘若韓國隊採聯防的打法，則警察的「射手」仍有取分機會，假如客軍採用「半場緊迫人對人」，那末主隊將處於劣勢，今仗仍是韓國隊佔勝場面居多，警察倘能使戰情拉緊，則已屬滿意，從文章在台北的戰績看，則在港已有會勝的實力，雙方名單如下：

（韓國專賣廳隊）團長：吳慶根，監督：申熙進，公共關係：李種贊，教練：安榮植，管理：金萬吉，國際裁判：崔永三，隊員：宣雄（四號），林采五（五號），金善暎（六號），崔鳳煥（七號），柳喜馨（八號）秋憲謹（九號），黃武豪（十號），崔東明（十一號），金明玉（十二號），成榮鎭（十三號），金大潤（十四號），朴弘根（十五號）。

（警察）領隊：莫壽甜，秘書：林木星，教練：李錦海，隊長：張玉虹，隊員：梁驊駿、鍾柱輝、盧永强、盧光中、薛松基、呂天培、馮溪忠、謝國華、歐世强。

華人足球聯賽轉進新形勢
鴨靑挫中健先出線
友邦海蜂言和警察光華亦平手

場邊人語

華人足球聯賽，昨日三場戰果：賽字組友邦和海蜂三比三，球字組鴨靑勝中健五比零，足字組光華和警察零比零。經過昨日的比賽後，球字組爲最先結束初賽的一組，鴨靑以三戰兩勝一和得五分，而獲得該組的出綫權，因此，鴨靑亦爲本屆華人足球聯賽的初賽最先獲得晋入決賽的隊伍。警察與光華言和，誰獲得出綫，仍須看警察與傑志補賽的戰果，光華曾以五比二勝傑志，因而警察要獲得出綫，則須淨勝傑志四球。賽字組海蜂昨被友邦迫和，該組爭取出綫者，將爲電話及九果兩隊。至於華字組形勢，刻仍未明朗，人字組市政的機會似稍高。

昨日的比賽，在加山南華球場舉行，到場觀衆一千零九人，門劵收入六百十七元四角，爲本屆華人足球聯賽開賽以後，觀衆初次超過千人。

海蜂昨日以九人作戰，在以寡敵衆的劣勢下，曾以三比二領先，惟因球運不濟，射門三次中楣柱，以致終被友邦迫和，海蜂現爲已賽兩場，一和一敗，已失去了爭出綫的資格，但因該隊僅得九人出賽，使友邦球員刺激起鬥志，因此原屬强弱分明的賽事，却帶來了爭持激烈的場面。

鴨靑對中健，光華對警察的兩仗，曾有相當刺激的場面，次場鴨靑比中健爲强，但上半場因雙方曾有衝撞的打法，因帶來緊張氣氛，下半場中健不再派陳洪勳登場，寧願以十人應戰，中健的負責人員當機立斷，實屬明智之舉。

光華對警察，因雙方都採長傳急攻打法，因而球員的互相碰撞也頗多，故在上半場開始後不久，已有不少「小動作」，接着也帶來「火藥味」，幸而未致發生不快的事件，但下半場開始時，球證曾培福召集雙方球員在中場，有所勸告，足見他對這場比賽的處理，已相當愼重，然在整個比賽看，則判罰仍畧有矯枉過正。

紐甘璧的獎金

紐甘璧戰勝史密，蟬聯溫布爾頓網球男單打冠軍，獨得獎金英鎊三千七百五十鎊（伸九千美元）。去年，他參加網球比賽先後共得英鎊三萬二千六百鎊，今年較前時，也曾奪得獎金一大筆。

海蜂人材頗盛
先失兩城之後 仍能直搶三球

頭場海蜂與友邦打成三比三和局，海蜂一度以八人作戰，十二分鐘石志偉加入，仍爲九人上陣，在以寡敵衆的情形下，曾落後兩球，畢竟海蜂有甲組球員多人，故攻勢甚盛，先失兩「城」後，仍能追回三球，以三比二後來居上，可惜球運不濟，射門三度中楣彈出，卒被友邦扳成三比三和局。

開賽時，海蜂以八人作戰，友邦乘對方脫脚未穩，乘勢搶攻，兩分鐘，陳亞佳傳交盧志强射入，先拔頭籌，一比零，四分鐘，梁大明傳交陳亞佳破關，二比零。十二分鐘，石志偉趕到助陣，海蜂仍以九人應戰，但後攻勢頗烈，賽至廿七分鐘及廿八分鐘，莫敬强兩次射門，皮球均中楣柱彈出，上半場友邦以二比零佔先。

換邊再戰，海蜂全力反攻，十分鐘，張定强由右路橫傳，宋興華射入，成二比一。十九分鐘，楊國偉傳球上，張定强接應，楊生進出截，被張定强射入空門，成二比二平手，至二十分鐘，陳志佳傳球，楊國偉射入，海蜂以三比二後來居上，廿二分鐘宋興華遠射，球中楣柱彈出，友邦處於劣勢，全軍出擊，至廿九分鐘，盧志强乘曾家全失却位置，在二十碼外「笠」球，追成三比三再度平手。兩陣如下：

（海蜂）陳志佳　宋興華　黃光文　張定强　曾家全　莫敬强　石志偉　霍錦泉　楊國偉

（友邦）吳頤明　余文光　莫洪輝　盧志强　楊生進　危國豪　梁大明　戴展鵬　陳志祥　李煥然　陳亞佳

中健球員雖肯拼搏
鴨靑畢竟實力較强

次場鴨靑勝中健五比零，昨日鴨靑取勝，已結束了在初賽的戰事，該隊爲三戰兩勝一和，已獲得球字組的出綫權，這仗中健雖肯拼，但以實力不如人，鴨靑控制大局，故成爲强弱懸殊的比賽，由於中健球員拼搏甚烈，陳洪勳賽來似乎「過勇」，故於換邊後被「雪藏」，中健寧願以十人應戰。

鴨靑先發動攻勢，八分鐘，秦禮文由底綫傳球出，孫錦鴻近射，一比零。鴨靑猛攻，中健陷於被動，廿九分鐘，孫錦鴻射門中楣柱彈出，落在左邊，伍順霖抽射入網，成二比零。至下半場十六分鐘，伍順霖再建功，成三比零，廿二分鐘，黃樹廣切入接應傳球，一射中鵠，四比零，中健反攻，但無法打破「光蛋」，至三十分鐘，在兩人監視下，孫錦鴻盤球入禁區，離門十七碼「笠」球入網，成五比零，鴨靑大捷，兩陣如下：

（鴨靑）祖錦輝　盧德鴻　潘君蔚　黃樹廣　廖觀有　程永健　伍順霖　潘林　樊錦明　秦禮文　孫錦鴻

（中健）盧德漢　張　求　梁貴剛　李偉權　揚立志　李福林　廖榮祥　鴻樹深　霍柏利　陳以信　陳洪勳

光華警察全塲冇交易

尾場光華和警察零比零，此仗雙方均採長傳急攻打法，但以防守同是採密集防禦，因而兩隊前鋒的「埋門」機會無多，且在劇烈爭持中，微帶有「火藥味」，亦使前鋒均有戒心，昨日下半場開始時，球証曾培福亦在中場召集雙方球員加以勸告，由此可見昨役戰情的劇烈，當上半場賽至三十三分鐘，光華梁洪被記名，看台上的觀衆對於球証處理當時的情形，似乎表示不甚滿意。

光華十一個球員支持全場，警察則於下半場以李禮言替王建强。昨役上半場光華的攻勢較强，但下半場則爲警察取得主動，雖則昨役雙方門前均有驚險的場面，可是兩隊均未能打開紀錄，卒以零比零和局終場。兩陣如下：

（光華）趙偉龍　溫永勳　陳展安　文錦棠　陳兆明　陳樹榮　馬興强　畢偉康　黃允中　梁棠洪　梁樂祺

（警察）何義新　何樹漢　劉守政　伍炎勝　陳仁深　梁金有　陳國雄　龍偉衡　連二生　梁金發　王建强

華人足球賽各組成績
（截至七月四日止）

華人足球聯賽，經過昨日三場比賽後，球字組的賽事業已結束，該組由三戰兩勝一和的鴨靑得出綫權，至於其餘四組的出綫隊，尚未產生，要待最後數場比賽舉行之後，才能確定，茲將到昨日止，各組成績分錄如下：

（華字組）

隊名	賽	勝	和	負	得球	失球	積分
大環山	二	二	○	○	十六	○	四
愉園	一	一	○	○	六	○	二
斯達巴	二	一	○	一	四	三	二
首飾	三	一	○	二	三	十七	二
官塘	二	○	○	二	○	九	○

（人字組）

隊名	賽	勝	和	負	得球	失球	積分
市政	三	二	一	○	六	二	五
澳英	三	二	○	一	七	四	四
東昇	二	○	二	○	一	一	二
五一七	二	○	一	○	二	三	一

（足字組）

隊名	賽	勝	和	負	得球	失球	積分
公民	二	○	○	二	○	六	○
光華	二	一	一	○	五	二	三
警察	一	○	一	○	○	○	一
傑志	一	○	○	一	二	五	○
瑞聯	（已退出）						

（球字組）

隊名	賽	勝	和	負	得球	失球	積分
鴨靑	三	二	一	○	九	一	五
龍門	三	二	○	一	七	三	四
聖慈幼	三	○	二	一	一	五	二
中健	三	○	一	二	○	八	一

（賽字組）

隊名	賽	勝	和	負	得球	失球	積分
電話	二	二	○	○	三	一	四
九果	二	一	一	○	六	二	三
海蜂	三	○	二	一	五	六	二
友邦	三	○	一	二	四	九	一

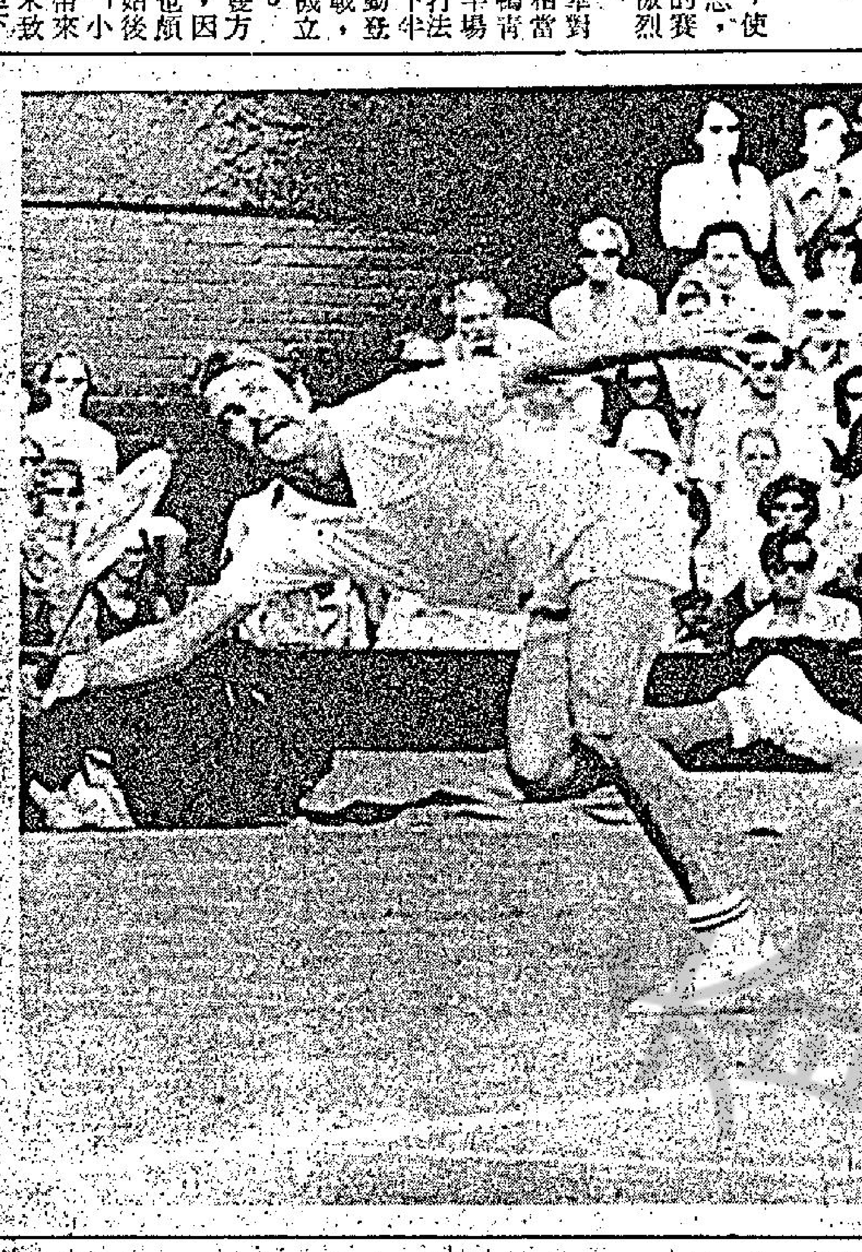

澳洲的紐甘璧在溫布爾頓網球大賽，擊倒美國的史密，蟬聯男子單打冠軍。圖爲他在決賽中演出的擊球姿勢。

美選手跳高破紀錄。美國跳高選手馬登多夫，於本月三日在加州伯克萊舉行的全美明星田徑賽中，跳過七呎六點二五吋，打破由蘇俄選手布倫武於一九六三年創下的七呎五點七五吋的紀錄。

丙組聯賽 消防季軍

消防昨日以三比一勝保濟，獲得丙組足球聯賽季軍。

丙組足球聯賽，精工獲得冠軍，九果亞軍，季軍一席，由準決賽失敗的保濟及消防爭奪，這一場季軍爭奪戰，昨日在南華球場舉行，結果消防以三比一擊倒保濟獲得季軍。

依照足總規定祇有冠軍亞軍有升班資格，因此，消防得到季軍，亦無權升上乙組。

·溫布爾頓女雙打冠軍· 美國的金夫人（左）與卡索斯，於本月三日在溫布爾頓女子雙打決賽中，擊敗澳洲的柯特夫人和古勒岡後，高舉銀盃的鏡頭。

網球團體聯賽 今有甲組六仗

網球總會主辦之全港公開網球團體聯賽，今日重燃戰火，下午五時半開始，分別在港九五個地點舉行六場甲組比賽，其中男子甲組兩場，女子甲組四場，其中在半山婦遊會舉行的婦遊㊀對南華一場女子甲組比賽與跑馬地奇利近交華舉行的三獅對南華㊀的一場男子比賽較爲重要，勝負對今後奪標前途大有影響。茲錄全日秩序如下：

（男子甲組）
中游㊀對中游㊀。
三獅對南華㊀。

（女子甲組）
婦遊㊀對南華。
婦遊㊁對軍聯㊀。
鄉村俱樂部對小西灣。
九木對軍聯㊁。

保齡馬拉松比賽 何世柱夫人頒獎

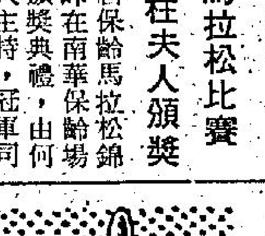

第三屆保齡馬拉松錦標賽，昨在南華保齡場館舉行頒獎典禮，由何世柱夫人主持，冠軍司徒敬全獲獎五両重金牌一面，亞軍楊華獲三両重金牌一個，季軍余福安（上屆冠軍）獲一両半重金牌一個，他兼獲由球員互選出來的最佳體育精神獎，其餘每一位決賽球員，均獲刻有名字的銀牌一個。

足總大選並非風平浪靜 不久即見羣駒齊放

足總大選，兩週後揭開短兵相接，本屆改選潮只是暗湧，並沒有浪濤澎湃的「明浪」，但形勢上仍然可大可小，特別是乙丙組會推出過十名代表，幕後消息說他們還有一個很大的醞釀大計，這兩天可能會揭開火爆的序幕。

從表面上看來，目前會長、主席兩職，不但沒有鳴鑼擊鼓的旗甲鮮明地，擺茶檔，招兵買馬的競選，但星星之火，可以燎原。

以往許多次改選，事前都是由乙丙組會發動的，事實上乙丙組會最多，一年一次的同人大會乙丙組的票數，是對足總人選有決定性抉擇的。

何況足球總會向來只是注意甲組會的利益，對於乙丙組的訓練，因爲隊數多，照顧不及，在所難免，這些乙丙組每年一次的大選中，他們顯示自己力量。

目前沒有人角逐會長、主席，但這並不能說「風平浪靜」，「大宋王」可以黃袍加身，莫擬也會被推出擊敗傅利沙，這些歷史會不會重演呢？如果某些人利害一致的話，「變亂」就會一觸即發。

集中在九龍的乙丙組代表，揭竿而起的有李苑能、宋孝慈、陳宗抗、陳偉民、鄧家洪、廖廷楷。香港方面有畢得利、石也谷、黎仲賢，還有「游擊司令」曾三美，十馬齊放，爭奪六個位置，但會不會導致更大選潮呢？這兩天要揭幕了。（亞）

龍駒潛質不弱 目前班次恰當

舊馬新評　馬士

龍駒　爲七〇年度馬，高十五掌雄馬，隸歐洪馬房，馬齡四歲，歷年來上名三次，其中頭馬兩次，上季上陣過四次，能兩捷一位，得獎金一萬五千五百元；此駒新馬時名氣甚響，首次上陣即出打吡，可見自視甚高，但並無表現，在A班出六化郎四十碼亦離水準甚遠，此乃年稚未成熟，與本身之質素無關，被編入第六班大佔班次之宜，上季首伕上陣能沿途放返，六化郎四十碼由頭放返，由於僅以半力取勝，所以時間並不突出，勝後升上第五班出五化郎，池係同場有一匹超班馬人之星由梅道登出策，結果後上不及而敗在人之星蹄下而得第二，再出一哩成一面倒大熱門，果然能憑破强之後勁取勝，締下好地一分四十二秒一，勝後被升上第四班，由麥美倫出策過一次，但並無表現，自此役之後已再無上陣，雌馬狀態起變化，所以幕後人不敢拚得太勤；此駒與鄭棣池合拍，本身有平均快速，末段有衝勁，是一匹長短皆宜之好馬，可惜屬雌馬狀態不易保持，且有週期性，在第四班是可够班而無超脫之感，不過目前仍年稚，尚可望有進步。

第三班亦夠贏 馬來之星遲熟

馬來之星　爲七〇年度馬，隸歐洪馬房，高十五掌雌馬，馬齡四歲，歷年來上名三次，其中頭馬兩次，上季上陣過六次，勝出頭馬一次，跑過一次季軍，共獲得獎金八千五百元；此駒新馬祇上陣過一次，即能輕勝六化郎四十碼，但勝後即見久休，所以幕後人按兵不動，被編入第三班班次稍高，上季首伕改由谷嘉上陣隨意跟跑，到季中得負輕磅之利已動殺機，臨場成大熱門，但祇跑回第三，再在第三班出一哩之表現即獲降班之利，在第四班出九化郎之表現，及至最後一伕出六化郎四十碼在紅牌生賽中由李國佐執韁，實負一二六磅，起步雖稍慢，沿途並未急上，從末段乘特快車蹍馬，外檔殺上爆出兩百多元之大冷門；此駒新馬時贏六化郎四十碼，末段有二十四秒三之衝勁，可見後勁之强，當時成熟尚未足，由於早期編班過高，所以並不採取急進，及至季中已轍怕人，最後一伕在第四班出六化郎四十碼負輕磅亦爲人所忽畧，勝後仍留在第四班大佔便宜，此駒如全熟在第三班亦可够贏，如回配鄭棣池更如虎添翼。

人之星進步速 上季上名率高

人之星　爲七〇年度馬，隸譚文居馬房，高十五掌雌馬，馬齡五歲，歷年來上名六次，其中頭馬兩次，上季上陣過六次，上名率相當高，贏出頭馬兩場，亞軍三場，共獲得獎金二萬二千五百元；此駒新馬時由麥美倫主理，在新馬六化郎四十碼敗在妙趣之一役已見有潛質，上季自轉入池仔打理之後，表現更見成熟進步，以首伕在第五班出化郎，以風捲殘雲之姿態勝出，再出五化郎仍可勝，龍駒兩捷方升上第四班出一哩與妙趣同場，但轍力不及妙趣，末段稍弱得第二，再出六化郎四十碼，留前門後，但亦門不過銀輝，出一哩搏殺，沿途快放，最後一步影相敗於快樂之神後之下，能在好地一分四十秒四之快速下跑得接近，可想本身潛力不弱，季尾最後一伕已乏表現；此匹雌馬上季當初期見快開後弱，但越跑越進步，且每次上季均有意攻堅，可惜運氣欠佳，三次均跑第二而與頭馬接近，每伕均負重磅均能快開到底，可見體力之强，在第四班仍可起一定之作用。

一九七一年新馬典　華平

東升　SUNRISE　D16

棗色　雄性　五歲　高十五掌一　練馬師：李殿林

本季出賽三次，一贏兩位，編第三班。

……試跑時間……

日期		時間	分段	騎者
15/11	哩	2·07	(34·2 32·4 30·4 29)	助
18/11	段	·26·3	(26·3)	助
29/11	半	·58·1	(29·3 28·3)	助
6/12	六	1·38·1	(35 34 29·1)	衛
13/12	六	1·29·4	(32·3 29·1 28)	衛
20/12	段	29·1	(29·1)	助
24/12	六	1·28	(32 28·3 27·2)	衛
27/12	六	1·23	(27·3 27·2 28)	衛
31/12	半	1·01	(31·1 29·4)	衛
7/1	半	·58	(30 28)	衛
31/1	半	1·04·2	(33·2 31·1)	衛
7/2	六	1·39	(38 31·4 29·1)	助
14/2	六	1·30	(30 31 29)	庠
21/2	六	1·33·3	(33·2 30·3 29·3)	衛
27/2	六	1·30·2	(32·3 30·3 27·1)	衛
7/3	六	1·25	(29·1 28·2 27·2)	衛
11/3	半	·58·2	(31 27·2)	游
21/3	半	1·01·2	(32 29·2)	衛
25/3	半	·59	(30·1 28·4)	衛
4/4	六	1·29·1	(30·4 29·4 28·3)	麥
8/4	半	·55	(28·2 25·3)	麥

……出賽情形……

日期	路程	負磅	場地	排位	騎師	出馬	時間	結果
9/1	6F	147	好	9	衛	12	1·17	3——多馬位
分段：(3·4 22·4 24·1 26·1) 上名馬：多好運 亞洲皇后 △ 百戰								
13/3	6F	127	好	1	游	9	1·16	3——5½
分段：(3·1 22·4 24 26) 遺個 紅利是 △ 百事安								
10/4	1M	132	好	3	麥	8	1·42·1	1——頭
分段：(24·1 24·4 27·2 25·4) △ 喜得你 恒星 太白金星								

……評語……

首次出賽六化郎四十碼，前速全跟不住，顯非短途材。勝一哩時前速能跟，後勁甚佳，則顯不弱，編第三班，尚恰可。憑當起之銳，如拼則在第三班有得跑，却并非超班馬，倘偶然可勝而升第二班，即不再有機會。

談谷嘉的進步

四方八面　曹霸

「中中地」的騎師，在本季內之演出，值得讚美的，還有谷嘉。他主策有實力，有狀態的馬，無有不力拚者。論他的騎技，當然屬於「中中地」的一級，不過，他的騎功，近年來，事實是有相當的進步的。

假定下季內，他再加以悉心的研究，其技術可以接近麥美倫的而比高立培高出一些。

在本季內之演出，谷嘉特別使人讚許的，當然是策草上飛爆大冷之一役。這次的路程係九化郎，草上飛本來是短途馬，但是在本季連出短途賽，均不能建功，跑長程，竟然奪標，而且是起步直放到底的，練馬師谷馬的功勞，自然佔第一，但谷嘉之能配合，使戰略成功，其功也不可滅。

這一場賽事，同場馬一共十三匹。强的對手甚多，雙福、金寶、谷中公主、銀河、中江珠、風流劍俠、淑女，均擅此程。當中尤以雙福、金寶特別受人注意。淑女當起，喜勝賽前也操得甚好。冷門馬受人注意者，當是雲飛鹿。對於這一匹草上飛絕對沒有人加以重視，所以成了大冷，獨贏票僅有一〇六二張，多過雲飛鹿與蓋世美人多少。

成大熱門的，則爲金寶，次熱可是起步，草上飛却很快的出閘，沿途成了一馬當先之勢，擅放的白馬雙福，只有跟住跑，大熱門的金寶反轉墮後，入了會員棚之後，草上飛越放越勁，雙福只有跟而無法門，草上飛便以游刃有餘之勢，爆出大冷。獨贏派彩達六百二十八元六角，Q派六百一十二元，谷嘉在此場且奪鐵行盃。

賽事結果，震驚四座。

殷厲馬近兩季來，側重冷門的發展，但谷嘉能盡力配合，還不能使到馬迷們之讚許。

谷嘉經此一役之後，坐騎亦日增，鬥志亦增强，下季對此君策半冷或大冷馬，頗值得小敵。

市場漫步

旅遊業轉淡客房開用率減低 新建酒店改作寫字樓

發展減緩是調整階段有待當局協助

近數月來，香港的旅遊業發展未如所期，主要原因是美國及菲律賓遊客到港減少，雖然日本遊客到港增加，亦不能相抵，於是很多酒店的客房開用率比去年同期降低，估計平均開用率只達百分之七十左右。

本來，在過去兩年間，遊客多到而酒店客房供不應求的時候，投資興建新型酒店的很多，現在時移勢易，其中一部份已經完成或將近完成的，紛紛改變內部的裝修及間格，由原定的酒店客房改為高級洋房或寫字樓，改為高級洋房的，供應外國工程師或高級職員之用，因為外國工程師或洋行的高級職員到香港任職，都是與大機構簽訂合約，在任職期間內，居住及生活費用全部由大機構支付，故此大機構要預先替他們租用高貴的住所，由酒店格式改為高級洋房，最適合其需求。改為寫字樓的，也是租給西人作辦公廳用較為普遍，在目前高級寫字樓供不應求的時候，由酒房格式改為高級寫字樓，也是最適合外國商人的要求。租金收入，並不會比較原定計劃作酒店的收入減少，因為開設酒店，要僱用很多侍應生及管理人員，皮費開銷較大，如果酒店客房不能經常保持正常的開用率，不如改為高級住宅洋房及高級寫字樓較為化算，這是造成很多家已建築完成及將近建築完成的酒店型業主改變計劃的動機。

據旅遊業有關人士指出：在今年及明年內，有幾間新酒店落成，屆時是否有足夠的遊客作為他們的住客，還有待於美國遊客是否恢復大量來港。若以目前而論，是香港旅遊業的淡季，酒店房開用率平均不到七成，比去年同期全部開齊不可同日而語，未來新酒店陸續完成，開房率不易經常樂觀。

去年香港旅遊業能夠創出新紀錄，主要是日本舉行萬國博覽會，使香港亦蒙受其益，去年旅遊業為香港帶來二十億元生意。可是今年沒有奇蹟出現，相信無法打破去年的紀錄，甚至很難達到去年九十二萬遊客來港的紀錄。

旅遊業有關人士認為，今年上半年香港旅遊生意雖然比去年遜色，但未可說是香港旅遊業去年發展已達頂點，今年開始走下坡，只可說是進入另一個旅遊業紀元的過渡時期，可能是香港旅遊業的一個調整，事實上，旅遊業是香港經濟繁榮四大支柱之一，與工業、貿易、地產同具重要性，香港人當然希望保持在遠東旅遊業的領導地位，但仍須有待於政府當局在這方面的推行及鼓勵。

過去兩年間，香港旅遊業好景的時候，計劃投資興建酒店的商人固然很多，投資其他與旅遊有關的生意亦復不少，例如在尖沙咀區開設夜總會、酒吧、高級餐廳，出售攝影器材、珠寶金飾、藝術品、眼鏡、文具、洋服店、百貨商店等，都是顯著增加，但遊客到港以及在香港消費今年上半年比去年上半年減少，於是這些與旅遊有關的生意，不免受到很大的影響。誠如香港旅遊協會的一位發言人所說：「遊客的性質已逐漸改變，香港必需準備面臨另一種方式的旅遊業。」實在是語重心長，值得參考。

國際空航協會會議受注視 如北大西洋機票減價 太平洋旅遊將受影響

【本報訊】在加拿大蒙特里爾舉行之國際空運協會會議，對整個太平洋旅遊區（包括本港）將有直接威脅。

世界各大航空公司對北大西洋機票之會議結果，對旅遊太平洋將有長期之影響。此間觀察家認為，如各公司同意進一步之減低北大西洋票價，香港與太平洋其他地方之遊客明年將大減，但其初步影響，幾乎會後即可體驗。

一位觀察家謂，太平洋機票業已係世界最貴之一。

航空界謂，英國海外航空公司之提早定座計劃雖佳，但各國航空公司非稍加修改以適合自身之服務與航線，不會接受。即使接納，亦要舉行多次會議，方能舉世實行。

「英航」之早期定座計劃，已于五月一日在港實行，由港至倫敦，來回祇收二八九五元，比平常機票平四千元。

另一方面，國際空運會議如對英航建議不能達成協議，對每一航空公司之太平洋旅遊之威脅更大，而每一政府可能自定其北大西洋線機票。

某航空公司負責人謂：蒙特里爾會議係國際空運協會最大頭痛，間接亦為太平洋之最大頭痛之一環。

日工業設計家 來港主持 兩項課程

【本報訊】著名之日本工業設計家及教育家吉岡教授，應香港工業總會設計中心之邀請，將訪問本港。

吉岡教授現任日本千葉大學工業設計系主任，在設計顧問工作中，經常與工業界保持接觸，經過去曾擔任東京芝浦電器株式會社顧問，負責「東芝」產品之新設計，並為「東芝」產品在國際間取得設計優良之印象。吉岡教授在家庭用具方面之一項卓越貢獻，係已成為大多數香港家庭必需品之電飯煲。

在國際上，吉岡教授因工業設計計劃之關係曾遍遊歐美、蘇聯及亞洲各地。

吉岡教授對香港並非陌生，一九六五年，在亞洲生產力組織贊助下，曾前來本港主持香港科學管理協會舉辦之「產品發展，設計與包裝」研討會。一九七〇年，吉岡教授又曾在本港主持為期四週之「產品設計與包裝」課程，成績美滿。

吉岡教授此次訪問本港，將為希望改進其本知識之執業設計師，主持下述兩項訓練課程：㈠「產品設計」；㈡「視覺印象、包裝設計」。該兩課程將於本月二十六日開始。此外，吉岡教授將與香港大學建築、電機工程各系教職員討論該三系辦理之三年級產品設計進修課程，並將在教育司安排之中學藝術與設計教師特別集會中發表演講。

亞洲學生旅遊會議 下月在大會堂舉行

【本報訊】由香港專上學生聯會主辦之第二屆亞洲學生旅遊會議，將於下（八）月十三日至廿二日假香港大學舉行，並於十四日上午十時正假大會堂劇院隆重舉行開幕儀式，屆時歡迎各界人仕到場觀禮，俾增雅興。

是次會議主題為「亞洲學生旅遊網」，目的為透過是項會議組成國際性之「亞洲學生旅遊協會」。屆時將義映名片「月黑風高殺人夜」。

酒店商會成立特別小組 研究發展旅遊 報告將呈政府

【本報訊】香港酒店商會將研究旅遊業發展之需要，以期促進本港為旅遊目的地之聲譽。

該會已成立一特別小組委員會，尋求發展旅遊業之辦法與途徑。小組會將詳細研究現有之設備，及如將現有者作最佳之擴充。

研究將包括各離島，新界及大嶼山，均獲小心研究。小組會並將徵求旅遊協會及發展商之意見。預料六十日完成研究工作，然後草擬報告，送交旅遊協會及轉達政府。

本港酒店面臨旅客減少之威脅，上半年之生意遠不如去年同期之旺盛，因去年日本舉行博覽會，使香港遊客增加百分之二十一點一八。

港股分析 市勢先跌後昇 價格保持穩好

股市今晨開市時曾一度下挫，一般股份造價俱見軟順，但數十分鐘後，市勢再起，一般買家迅即見低吸入，因而造價又見回升。大部股份造勢較上週末微見上揚，但較諸日前之狂熱市勢，則仍未見特出，然週一晨市，有此現象，亦屬好市。

今晨交投中，以電車公司最為特出，開市時，雖然大部份股份俱是低挫，而該「老爺車」即見而造價遂漸向上，而達到十九元九角，此一股份突然向上之原因，並未有任何有關該公司之消息。據經驗人士指出，大概是由於最近大市向上之際，未見突出，造價一直遲緩向上，至現時，大部份熱門股份造價已至很高之水平，它即受到注意。同時該公司屬下之地及投資的盈益，俱具有使其向上之本錢。其餘電話公司開造卅七元七五，稍後回升至卅八元二五，會德豐開造十八元八角，稍後回升至十九元，銀行造二四二元，後升至二四四元，九燈開造五十四元，後升至五十五元，怡美造勢仍見軟弱，造九元八。

暑期康樂活動 跑馬地區坊會辦

【本報訊】跑馬地區街坊會為加強青少年暑期康樂活動，經由理事會議決，定由本月廿日起至八月底止，除舉辦免費而具教育性之籃球訓練班，游泳班，拯溺班，救傷班，攝影班，裁剪班，美容與儀態班等，均由該會聘請專門人材負責教習外，並舉辦一連串有益身心之康樂活動，歡迎區內青少年踴躍參加。

芙蓉山竹林寺 興建大雄寶殿 定期啟建法會

【本報訊】荃灣芙蓉山竹林禪寺，位於大霧山下，莊嚴寶刹，為融秋老和尚開山數十年之大道場，供奉幽冥教主地藏王菩薩，建有浮屠寶殿。據稱：今更獲得港九各地護法善信，四眾佛子發動興建大雄寶殿，定於本年燃燈古佛聖誕，啟建萬人緣盛大法會，以廣結善緣，並祈禱世界和平，干戈永息，法會場內分設大悲壇、梁皇壇、淨土壇，共三大壇場，同時設有附薦先靈牌位，擇農曆八月十五晚蒞壇灑淨。

李泉洲廖潔微新婚

李泉洲與廖潔微昨日在跑馬地聖瑪加烈教堂舉行婚禮。李君為香港宣督權度負有限公司高級管理員李念之長公子，潔微小姐為已故殷商廖伯鈞之幼女。新郎、新娘分任職於九龍及香港電燈公司。

圖為李泉洲、廖潔微新婚儷影

港九打字賽 分組預習中

【本報訊】由香港商科語言書院、西德奧林比亞文儀機械有限公司和旺角街坊福利會聯合舉辦之第四屆港九打字比賽，自日前公佈後，極獲廣大之在學在職之知識青年及社會人仕之熱烈讚賞與支持，咸認為此乃不僅是推動港九打字熱潮之掀起，適應香港工商業發展所需，而且是為暑期廣大社會青年學子提供一項有意義的文化活動，連日來報名參加者已有五百多人，主辦者為進一步提高比賽成績及擴大影響起見，特由香港商科語言書院負責，將所有之報名參加者集中在該校打字室分職業組與學生組分別分班分批作賽前預習之訓練，此項集訓、該校完全免費，目前已在賽前預習訓練中，凡有意參加者，可速向旺角彌敦道六〇七號新大廈三樓、旺角廖創興銀行大廈五樓及旺角彌敦道六八七號嘉禾大廈（即美美百貨公司左鄰，振興糖菓餅乾公司樓上）之香港商科語言書院辦理報名，以便及早編班，參加賽前預習訓練。

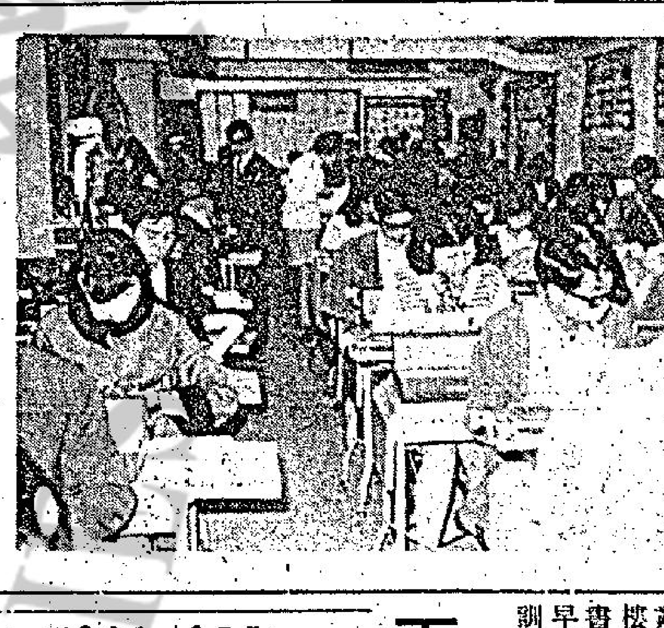

圖為參加港九打字比賽者在香港商科語言書院打字室預習情形。

外圍行情無報 金市行情不變

【本報訊】今晨外圍行情無報，金市前市尾盤為三〇一·五〇。今晨開市報三〇一·三七五，截至發稿時（九時四十分）則在三〇一·三七五——三〇一·五之間上落。

工商晚報金融行情

民國六十年七月五日（星期一）

九九K金價	301.375
大旗	6.00375
曾旗	6.00000
美電	6.01500
通天單	6.00875
加幣	5.865
日元（每萬元）	163.750
菲幣（每披索計）	0.865
大坡	1.970
細坡	1.965
正啤（每百元）	46.00
葡幣	0.98
正鎊	14.45
澳洲元	6.7425
泰幣（每百元）	28.80
台幣（每千元）	144.75
貨紙（每千元）	14.20
倫敦轉讓鎊	2.4191美元
美國告老士	2.4191美元
倫敦金價（每安）	40.375美元
瑞士金價（每安）	40.45美元（出價）
巴黎金價（每安）	41.06美元

（今晨九時半報價）

日本商品期貨交易行情表

大亞投資公司供應

七月五日（星期一）上午

品名	節數	七月份	八月份	九月份	十月份	11月份	12月份
乾繭（前橋）	上日收盤	45.35	46.56	48.61	49.06	40.16	49.11
	第一節	45.35	46.56	48.80	49.31	49.41	49.16
	第二節	……	……	……	……	……	……
生絲（橫濱）	上日收盤	115.83	117.75	118.31	118.75	118.83	118.75
	第一節	116.55	118.50	118.83	119.30	119.18	119.16
	第二節	……	……	……	……	……	……
雷虹紗（東京）	上日收盤	4.05	4.10	4.15	4.18	4.17	4.20
	第一節	3.95	3.99	4.05	4.13	4.13	4.16
	第二節	……	……	……	……	……	……
棉紗（東京）	上日收盤	3.89	3.87	3.82	3.75	3.75	3.77
	第一節	3.89	3.87	3.83	3.76	3.74	3.76
	第二節	……	……	……	……	……	……
毛紗（東京）	上日收盤	20.55	19.56	19.23	18.41	18.30	18.30
	第一節	……	……	……	……	……	……
	第二節	……	……	……	……	……	……
紅豆（東京）	上日收盤	270.50	272.65	276.16	273.50	265.16	261.83
	第一節	267.33	266.16	278.00	277.16	256.83	255.00
	第二節	……	……	……	……	……	……
	第三節	……	……	……	……	……	……
白豆（東京）	上日收盤	107.50	111.33	115.50	……	……	……
	第一節	104.83	117.50	111.00	……	……	……
	第二節	……	……	……	……	……	……
	第三節	……	……	……	……	……	……
幼砂糖（東京）	上日收盤	1.89	1.90	1.91	1.92	1.91	1.91
	第一節	1.90	1.91	1.91	1.93	1.93	1.91
	第二節	……	……	……	……	……	……
粗砂糖（東京）	上日收盤	0.62	0.63	0.64	0.65	0.65	0.65
	第一節	0.62	0.63	0.64	0.65	0.65	0.65
	第二節	……	……	……	……	……	……
樹膠（東京）	上日收盤	1.88	1.94	2.01	2.08	2.11	2.12
	第一節	1.87	1.93	2.01	2.08	2.11	2.12
	第二節	……	……	……	……	……	……
	第三節	……	……	……	……	……	……

股票行情

股票名稱	遠東証券交易所報價（最高價）	遠東証券交易所報價（最低價）	金銀証券交易所報價（最高價）	金銀証券交易所報價（最低價）	成交總數
滙豐銀行	二四六	二四〇	二四六	二四二	五、一六〇
滙豐倫敦	二二六		二三八		一二〇
東亞銀行					
電車公司	二一·一	一九	二二	一九·五	一八一、五〇〇
中華巴士					
九龍巴士	四八·五	四八			三、二〇〇
油蔴地小輪	七四·五		七四·五		六、六〇〇
天星小輪	一七·六				四〇〇〇
九龍電燈	五五·五	五四	五五·五	五四	三四、五〇〇
香港電燈	三五	三二·七五	三四·二五	三三	六三、〇〇〇
電話公司	三八·七五	三七·二五	三八·七五	三七	五八、二〇〇
煤氣公司					
香港發展	八·九	八·七五	八·五		九〇〇
置地公司	三三·五	三二	三三·五	三一·五	七八、五〇〇
堪富利士					
信託公司	三·四二五	三·三七五	三·四二五	三·三五	二〇八、〇一〇
和記優先股	一五八		一五九		一、五〇〇
和記企業	二六·八	二六·五	二六·八	二六·七	五三、五〇〇
怡和			五〇		三〇〇
遠東企業	一八·一		一八·七	一八·六	七、〇〇〇
聯合企業	一〇·三				二、〇〇〇
隆豐投資					
聯邦	二·四五	二·四	二·四五	二·四	一六二、一〇〇
壽德隆					
金門					
和寶					
四海					
大利					
保華建築					
建生					
會德豐	一九	一八·八	一九·一	一八·九	六七、六〇〇
九龍倉	五六·五	五四	五六·五	五四	六、四〇〇
黃埔船塢	一五·七	一五·三	一五·七	一五·四	七二、〇〇〇
太古船塢	一一九	一一七	一二九	一一八	八六、二〇〇
太古實業	二〇·七	二〇·五	二〇·三	一九·九	九七、〇〇〇
均益倉	七六				三、一〇〇
紗廠					
會德豐紗廠					
南聯					
長江					
新馬					
聯紡	二〇·七				一、〇〇〇
南豐					
香港毛紡					
梅眞尼					
國際太平洋	八·二五	八·二五			九、〇〇〇
大酒店	三六·五	三五	三五·五	三四·七五	六、八〇〇
城市酒店	二四·六				三、五〇〇
凱聯	八·三	八·二	八·二		一二、〇〇〇
美麗華	一〇·六		一〇·六	三〇	三、〇〇〇
帝后					
帝國					
永高酒店	一一·七	一一·五			五、〇〇〇
青洲英坭	四				
屈臣氏	八八				六、〇〇〇
生力啤酒					
飛機工程	一〇五		一〇五		八〇〇
牛奶公司	七九·五	七七·五	七九·五	七七·五	一二、二〇〇
連卡佛	三二·五				一、九〇〇
聯合橡膠					
橡膠信託					
鋼業	九·一				六、〇〇〇
鋼業新股					
環球電子					
仁孚					
信昌					
立興					
莊士					
海港					
怡美	九·六				一、〇〇〇

遠東証券上午成交總額：二八、三七〇、〇〇〇元正

金銀証券上午成交總額：一〇、一八〇、〇〇〇元正

放眼望四週

上：華盛頓郵報督印人格拉咸女士(右)，於上月廿一日與律師格倫登出席時攝，他們正在爭取刊登越戰密件的自由，美國地方法官施素爾已第二度拒絕該報刊登這些文章。

下：當一隊女子樂隊在貝爾發斯特街頭巡行時，一羣愛爾蘭青年衝過她們的行列，英軍用塑膠的防暴子彈來驅散他們。

右：約三百五十輛美國人駕駛的旅行車，於上月二十日排列在熱內亞街頭，準備進入歐洲旅行的第一程。

工商晚報 Kung Sheung Evening News 督印及承印：工商日報有限公司 香港灣仔 各部電話：編輯部 採訪部 營業部 廣告部 電報掛號二零七 出紙兩張

交通違例定額罰款 明將在立法局提出

【本報訊】交通當局一（以下的交通違例事項……停泊或等候標誌之指示而停泊或等候：㈩摩托車輛所停泊等候之泊處，係設有停車收費錶，但未將適當之硬幣放入該錶內：㈧在設有「不准停車」或「不准停車等候」標誌：㈪摩托車輛在停車界限外停泊或等候；㈫摩托車輛在已停用之停車位停泊或等候。

快樂旅行社主辦 暑期台灣觀光團 台灣九天豪華組